



รายงานสถานการณ์และดัชนีชี้วัด
ภาวะแรงงานจังหวัดสุราษฎร์ธานี
ไตรมาสที่ ๓ : กรกฎาคม – กันยายน ๒๕๖๖



สำนักงานแรงงานจังหวัดสุราษฎร์ธานี
โทรศัพท์ โทรสาร ๐๗๗-๓๕๕๔๑๖-๗
Email : Suratn1@suratthani.go.th

คำนำ

สำนักงานแรงงานจังหวัดสุราษฎร์ธานีได้จัดทำรายงานสถานการณ์แรงงานจังหวัดสุราษฎร์ธานีขึ้นโดยมีวัตถุประสงค์ เพื่อเผยแพร่ประชาสัมพันธ์ข้อมูลความเคลื่อนไหวเกี่ยวกับสถานการณ์ด้านแรงงานระดับจังหวัด ซึ่งข้อมูลที่ปรากฏในรายงานฉบับนี้ประกอบด้วยข้อมูลทั่วไปและสภาพเศรษฐกิจจังหวัดสุราษฎร์ธานี ดัชนีชี้วัดภาวะแรงงานจังหวัดสุราษฎร์ธานี สถานการณ์แรงงานจังหวัดสุราษฎร์ธานี ทั้งนี้ ข้อมูลดังกล่าวสามารถนำไปใช้ประโยชน์ในการจัดทำแผนงานด้านแรงงานเพื่อพัฒนางานด้านบริการต่อไป

รายงานสถานการณ์แรงงานจังหวัดสุราษฎร์ธานี ฉบับนี้ เป็นการรายงานข้อมูลไตรมาส ๓ ปี ๒๕๖๖ (กรกฎาคม – กันยายน ๒๕๖๖) ซึ่งได้รับความร่วมมือในการสนับสนุนข้อมูลเป็นอย่างดีจากหน่วยงานราชการต่าง ๆ ได้แก่ สำนักงานสถิติจังหวัดสุราษฎร์ธานี สำนักงานพาณิชย์จังหวัดสุราษฎร์ธานี สำนักงานพัฒนาธุรกิจการค้าจังหวัดสุราษฎร์ธานี สำนักงานคลังจังหวัดสุราษฎร์ธานี สำนักงานอุตสาหกรรมจังหวัดสุราษฎร์ธานี และหน่วยงานในสังกัดกระทรวงแรงงานจังหวัดสุราษฎร์ธานี ได้แก่ สำนักงานสวัสดิการและคุ้มครองแรงงานจังหวัดสุราษฎร์ธานี สำนักงานจัดหางานจังหวัดสุราษฎร์ธานี สำนักงานประกันสังคมจังหวัดสุราษฎร์ธานี สถาบันพัฒนาฝีมือแรงงาน ๑๑ สุราษฎร์ธานี และศูนย์ความปลอดภัยในการทำงานเขต ๘ (สุราษฎร์ธานี) สำนักงานแรงงานจังหวัดสุราษฎร์ธานีขอขอบคุณหน่วยงานข้างต้นมา ณ โอกาสนี้ และหวังเป็นอย่างยิ่งว่ารายงานสถานการณ์ฉบับนี้ จะเป็นประโยชน์ต่อหน่วยงานที่เกี่ยวข้องและผู้ที่เกี่ยวข้องกรณีหากมีข้อคิดเห็น ข้อเสนอแนะประการใด โปรดแจ้งสำนักงานแรงงานจังหวัดสุราษฎร์ธานี เพื่อจะได้พิจารณาปรับปรุงแก้ไข ในฉบับถัดไป ทั้งนี้สำนักงานแรงงานจังหวัด สุราษฎร์ธานีได้เผยแพร่รายงานสถานการณ์แรงงานจังหวัดสุราษฎร์ธานีผ่านทางเว็บไซต์ www.suratthani.mol.go.th อีกทางหนึ่งด้วยแล้ว

สำนักงานแรงงานจังหวัดสุราษฎร์ธานี

พฤศจิกายน ๒๕๖๖

สารบัญ

เรื่อง	หน้า
บทสรุปสำหรับผู้บริหาร	๑
ข้อมูลทั่วไปและสภาพเศรษฐกิจจังหวัดสุราษฎร์ธานี	
ข้อมูลทั่วไปจังหวัดสุราษฎร์ธานี	๖
ดัชนีราคาผู้บริโภค	๑๓
การจดทะเบียนนิติบุคคลตั้งใหม่	๑๕
การจดทะเบียนโรงงานอุตสาหกรรมตั้งใหม่	๑๖
สถานการณ์แรงงานจังหวัดสุราษฎร์ธานี	
กำลังแรงงาน การมีงานทำ และการว่างงาน	๑๘
การส่งเสริมการมีงานทำ	๒๘
การพัฒนาศักยภาพแรงงาน	๔๖
การคุ้มครองแรงงานและสวัสดิการ	๕๐
การประกันสังคม	๕๖
ปัญหาด้านแรงงานที่สำคัญ	๖๔
ผลการดำเนินงานที่สำคัญตามนโยบายรัฐบาล/กระทรวงแรงงาน	๖๔
ดัชนีชี้วัดภาวะแรงงาน	
ผลิตภาพแรงงานจังหวัด	๖๕
อัตราการมีส่วนร่วมในกำลังแรงงาน	๖๖
อัตราการจ้างงาน	๖๗
อัตราการมีงานทำในอุตสาหกรรมการผลิต	๖๘
อัตราการว่างงาน	๖๙
อัตราการบรรจุนาน	๗๐
อัตราการปฏิบัติไม่ถูกต้องตามกฎหมายแรงงาน	๗๑
อัตราการเกิดข้อพิพาทแรงงาน	๗๒
ภาคผนวก	

บทสรุปสำหรับผู้บริหาร

สถานการณ์ด้านแรงงานจังหวัดสุราษฎร์ธานี ไตรมาส 3 (กรกฎาคม – กันยายน) ปี 2566

ภาวะเศรษฐกิจ

“เครื่องชี้เศรษฐกิจจังหวัดสุราษฎร์ธานีในเดือนสิงหาคม 2566 บ่งชี้ว่า เศรษฐกิจโดยรวมของจังหวัดสุราษฎร์ธานีขยายตัว เมื่อเทียบกับเดือนเดียวกันของปีก่อน ทั้งในด้านอุปทานและอุปสงค์ โดยด้านอุปทานขยายตัวจากภาคเกษตร และภาคบริการ เป็นสำคัญ สำหรับด้านอุปสงค์ขยายตัวจากดัชนีการบริโภคภาคเอกชน การลงทุนภาคเอกชน และการใช้จ่ายภาครัฐ ซึ่งมีปัจจัยหนุนจากรายได้เกษตรกรเสถียรภาพเศรษฐกิจ อัตราเงินเฟ้อทั่วไปสูงขึ้น จากราคาสินค้าในหมวดอาหาร และเครื่องดื่มที่ปรับสูงขึ้น การจ้างงานเพิ่มขึ้นตามการฟื้นตัวของภาคบริการที่เกี่ยวข้องกับการท่องเที่ยว”

เศรษฐกิจด้านอุปสงค์ (การใช้จ่าย) พบว่า ขยายตัวเมื่อเทียบกับเดือนเดียวกันของปีก่อน สะท้อนจากดัชนีการบริโภคภาคเอกชน ขยายตัวร้อยละ 16.4 เมื่อเทียบกับเดือนเดียวกันของปีก่อน และขยายตัวจากเดือนก่อนที่ขยายตัวร้อยละ 0.8 สะท้อนจากการจัดเก็บภาษีมูลค่าเพิ่มที่จัดเก็บได้เพิ่มขึ้นร้อยละ 20.9 จากการฟื้นตัวของเศรษฐกิจ ทั้งจากภาคธุรกิจ การท่องเที่ยว อุตสาหกรรม การใช้จ่ายใช้สอยภายในประเทศของชาวต่างชาติและชาวไทย ทำให้มีเงินสะพัดหมุนเวียนในจังหวัดมากขึ้น ดัชนีการลงทุนภาคเอกชน ขยายตัวร้อยละ 6.3 เมื่อเทียบกับเดือนเดียวกันของปีก่อน และขยายตัวขึ้นจากเดือนก่อนที่หดตัวร้อยละ 1.6 สะท้อนจากพื้นที่อนุญาตก่อสร้างเพิ่มขึ้นร้อยละ 80.6 จากการขยายตัวของการก่อสร้างที่อยู่อาศัยแนวราบ กลุ่มบ้านเดี่ยว และคอนโดมิเนียม รวมถึงอสังหาริมทรัพย์เชิงพาณิชย์ ได้แก่ อาคารสำนักงาน และพื้นที่ค้าปลีก รวมถึงการปรับปรุงและขยายกิจการ เพื่อบริการพื้นที่ของกำลังซื้อของประชากรภายในประเทศ และนักท่องเที่ยวต่างชาติ และดัชนีการใช้จ่ายภาครัฐขยายตัวร้อยละ 1.8 เมื่อเทียบกับเดือนเดียวกันของปีก่อน ซึ่งชะลอลงจากเดือนก่อนที่ขยายตัวร้อยละ 3.1 สะท้อนจากการเบิกจ่ายงบประมาณรายจ่ายประจำเพิ่มขึ้นร้อยละ 2.0 เป็นผลจากสำนักบริหารพื้นที่อนุรักษ์ที่ 4 และสำนักงานเขตพื้นที่การศึกษามัธยมศึกษาสุราษฎร์ธานี ชุมพร มีการเบิกจ่ายสูงกว่าเดือนเดียวกันของปีก่อน และการเบิกจ่ายงบประมาณรายจ่ายลงทุนเพิ่มขึ้นร้อยละ 1.3 จากสำนักงานก่อสร้างชลประทานขนาดกลางที่ 15 และแขวงทางหลวงสุราษฎร์ธานีที่ 3 (เวียงสระ) มีการเบิกจ่ายสูงกว่าเดือนเดียวกันของปีก่อน

เศรษฐกิจด้านอุปทาน (การผลิต) พบว่า ขยายตัวเมื่อเทียบกับเดือนเดียวกันของปีก่อน สะท้อนจากดัชนีผลผลิตภาคเกษตรกรรมขยายตัวร้อยละ 50.0 เมื่อเทียบกับเดือนเดียวกันของปีก่อน จากสินค้าเกษตรสำคัญ มีปริมาณผลผลิตเพิ่มขึ้น ได้แก่ ทุเรียน เพิ่มขึ้นร้อยละ 1,286.3 ด้วยสภาพอากาศที่เอื้ออำนวย สภาพดินสมบูรณ์ ทำให้การออกดอกดีกว่าปีที่ผ่านมา ส่งผลให้ผลผลิตออกสู่ตลาดมากกว่าปีก่อน อีกทั้งมีการปลูกทุเรียนทดแทน ยางพารา และปาล์มน้ำมัน และผลิตภัณฑ์จากการประมง ได้แก่ กุ้งขาว หอยนางรม

และหอยแครง มีปริมาณผลผลิตออกสู่ตลาดเพิ่มขึ้น และมีการปรับเปลี่ยนวิธีการเลี้ยง ทำให้คุณภาพของผลผลิตดีขึ้น ตามความต้องการของตลาด ดัชนีผลผลิตภาคบริการ ขยายตัวร้อยละ 2.8 เมื่อเทียบกับเดือนเดียวกันของปีก่อน แต่ลดลงจากเดือนก่อนที่ขยายตัว ร้อยละ 19.9 จากภาษีมูลค่าเพิ่มหมวดโรงแรม จำนวนนักท่องเที่ยวผ่านด่านตรวจคนเข้าเมืองสมัย และจำนวนผู้โดยสารผ่านสนามบิน ที่เพิ่มขึ้นร้อยละ 76.2 70.7 และ 10.9 ตามลำดับ จากการท่องเที่ยวที่ขยายตัวต่อเนื่อง ทั้งนักท่องเที่ยวต่างชาติและผู้เยี่ยมเยือนชาวไทยที่มีการท่องเที่ยวในช่วงวันหยุดยาว อีกทั้งหน่วยงานภาครัฐและเอกชน มีการจัดกิจกรรมส่งเสริมการท่องเที่ยวอย่างต่อเนื่อง เพื่อดึงดูดนักท่องเที่ยวให้เดินทางเข้ามาภายในจังหวัด อาทิ งานประชุมสัมมนา คณะกรรมการส่งเสริมกิจการมหาวิทยาลัยทั่วประเทศ ครั้งที่ 8 และเทศกาลเงาะโรงเรียนนาสาร (GI) สุราษฎร์ธานี ครั้งที่ 31 ประจำปี 2566 ขณะที่ดัชนีผลผลิตภาคอุตสาหกรรม หดตัวร้อยละ 19.2 เมื่อเทียบกับเดือนเดียวกันของปีก่อนและหดตัวในอัตราที่ลดลงจากเดือนก่อนที่หดตัวร้อยละ 26.7 สะท้อนจากยอดขายในการจัดเก็บภาษีมูลค่าเพิ่มหมวดอุตสาหกรรม ลดลงร้อยละ 84.2 เนื่องจากการส่งออกที่ชะลอตัวตามภาวะเศรษฐกิจโลก และกำลังซื้อของประเทศคู่ค้าที่ลดลงโดยเฉพาะสหรัฐอเมริกา จีน และยุโรป ทำให้ความต้องการสินค้าอุตสาหกรรมลดลง รวมถึงเศรษฐกิจในประเทศยังฟื้นตัวได้ช้า โดยมีปัจจัยเสี่ยงจากปัญหาหนี้ภาคครัวเรือน และภาคธุรกิจ อัตราดอกเบี้ยเงินกู้ที่เพิ่มสูงขึ้น ส่งผลให้ต้นทุนทางการเงินและภาระหนี้ของผู้ประกอบการเพิ่มขึ้น

การจ้างงานและการว่างงาน

ประชากรวัยแรงงาน ไตรมาส 2 ปี 2566 (ข้อมูลไตรมาส 3/2566 ยังไม่เผยแพร่จึงใช้ข้อมูล 2/2566 ไปพลางก่อน) จังหวัดสุราษฎร์ธานีมีประชากรที่อยู่ในวัยแรงงานหรือผู้มีอายุ 15 ปีขึ้นไป จำนวน 938,047 คน เป็นผู้อยู่ในกำลังแรงงาน 641,244 คน (ร้อยละ 68.36) และเป็นผู้นอกกำลังแรงงาน 296,803 คน (ร้อยละ 31.64) โดยในกำลังแรงงานประกอบด้วยผู้มีงานทำ 634,366 คน (ร้อยละ 98.93) และผู้ว่างงาน 6,877 คน (ร้อยละ 1.07)

การมีส่วนร่วมในกำลังแรงงาน อัตราการมีส่วนร่วมในกำลังแรงงานเท่ากับร้อยละ 68.36 ลดลงเล็กน้อยจากไตรมาสก่อนหน้าซึ่งอยู่ที่ร้อยละ 71.33 โดยเพศชายมีอัตราการมีส่วนร่วมในกำลังแรงงาน ร้อยละ 38.08 ของประชากรวัยแรงงานสูงกว่าอัตราการมีส่วนร่วมในกำลังแรงงานของเพศหญิง ซึ่งอยู่ที่ร้อยละ 30.34 ในขณะที่อัตราผู้ไม่อยู่ในกำลังแรงงานอยู่ที่ร้อยละ 31.64

การจ้างงาน อัตราส่วนผู้มีงานทำต่อประชากรวัยแรงงาน อยู่ที่ร้อยละ 67.63 ลดลงเล็กน้อยจากไตรมาสก่อนหน้าซึ่งอยู่ที่ร้อยละ 71.04 โดยผู้มีงานทำร้อยละ 37.62 เป็นเพศชายและร้อยละ 30.01 เป็นเพศหญิง เมื่อจำแนกตามระดับการศึกษาเป็นผู้ที่มีระดับการศึกษา ระดับประถมศึกษาที่มีจำนวนมากที่สุด จำนวนทั้งสิ้น 216,285 คน คิดเป็นร้อยละ 23.06 รองลงมา ระดับมัธยมศึกษาตอนต้น มีจำนวน 196,810 คน คิดเป็นร้อยละ 20.98 และระดับมัธยมศึกษาตอนปลาย จำนวน 186,401 คน คิดเป็นร้อยละ 19.87

เมื่อจำแนกผู้มีงานทำตามกลุ่มอุตสาหกรรม พบว่าสัดส่วนการจ้างงานสูงสุดอยู่ในด้านการเกษตรของจังหวัด คิดเป็นร้อยละ 50.98 และนอกภาคการเกษตร คิดเป็นร้อยละ 49.02

การว่างงาน อัตราการว่างงาน อยู่ที่ร้อยละ 1.07 เพิ่มขึ้นจากไตรมาสก่อนหน้าที่มีอัตราร้อยละ 0.40 และลดลงจากไตรมาสเดียวกันของปีก่อนหน้าซึ่งอยู่ที่ร้อยละ 1.34

การพัฒนาศักยภาพแรงงาน ในไตรมาสที่ 3 ปี 2566 อัตราการจ้างงานแบบไม่เต็มเวลา อยู่ที่ร้อยละ 39.11 เพิ่มขึ้นจากไตรมาสก่อนหน้าซึ่งอยู่ที่ ร้อยละ 33.74

ศักยภาพแรงงาน ผู้ผ่านทดสอบมาตรฐานฝีมือแรงงาน จำนวน 191 คน เพิ่มขึ้นจากไตรมาสก่อนหน้าที่มีผู้ผ่านการทดสอบฯ จำนวน 24 คน และเพิ่มขึ้นจากไตรมาสเดียวกันของปีก่อนหน้าที่มีจำนวน 9 คน เนื่องจากผู้ผ่านการทดสอบจะต้องผ่านเกณฑ์ทั้งภาคทฤษฎี และภาคปฏิบัติ

ผู้สำเร็จการฝึกยกระดับฝีมือแรงงาน จำนวน 175 คน ลดลงจากไตรมาสก่อนหน้าที่มีผู้สำเร็จการฝึกฯ จำนวน 663 คน และลดลงจากไตรมาสเดียวกันของปีก่อนหน้าที่มีจำนวน 370 คน และไม่มีผู้สำเร็จการฝึกเตรียมเข้าทำงาน

หลักประกันที่ดี ตั้งแต่เดือนตุลาคม 2565 คณะกรรมการค่าจ้างได้กำหนดอัตราค่าจ้างขั้นต่ำ เพื่อใช้บังคับแก่นายจ้างและลูกจ้างทุกคน โดยมีอัตราค่าจ้างขั้นต่ำเฉลี่ยวันละ 337 บาท โดยจังหวัดสุราษฎร์ธานี มีอัตราค่าจ้างขั้นต่ำอยู่ที่วันละ 340 บาท มีผลบังคับใช้ 1 ตุลาคม 2565

อัตราส่วนผู้ได้รับการคุ้มครองประกันสังคมต่อผู้มีงานทำ อยู่ที่ร้อยละ 33.43 เพิ่มขึ้นจากไตรมาสก่อนหน้าซึ่งอยู่ที่ร้อยละ 31.53

อัตราส่วนผู้ใช้สิทธิประโยชน์จากกองทุนประกันสังคมต่อผู้ประกันตนทั้งหมด อยู่ที่ร้อยละ 37.88 ลดลงจากไตรมาสก่อนหน้าซึ่งอยู่ที่ร้อยละ 39.10 และลดลงจากไตรมาสเดียวกันของปีก่อนหน้า อยู่ที่ร้อยละ 38.65 สำหรับอัตราส่วนแรงงานในระบบประกันสังคมมาตรา 39 และ 40 ต่อกำลังแรงงาน อยู่ที่ร้อยละ 13.98 เพิ่มขึ้นจากไตรมาสก่อนหน้าซึ่งอยู่ที่ร้อยละ 13.40 และเพิ่มขึ้นจากไตรมาสเดียวกันของปีก่อนหน้าซึ่งอยู่ที่ร้อยละ 13.68

สภาพการจ้างงานที่เป็นธรรม อัตราการปฏิบัติไม่ถูกต้องตามกฎหมายคุ้มครองแรงงาน อยู่ที่ร้อยละ 18.18 ลดลงจากไตรมาสก่อนหน้าซึ่งอยู่ที่ร้อยละ 21.87 และเพิ่มขึ้นจากไตรมาสเดียวกันของปีก่อนหน้าซึ่งอยู่ที่ร้อยละ 11.11 สภาพการจ้างที่ไม่เป็นธรรมกับแรงงาน ได้แก่ เงินประกันในการทำงาน การจ่ายค่าจ้าง และค่าล่วงเวลาและค่าทำงาน ขนาดสถานประกอบการที่มีอัตราการปฏิบัติไม่ถูกต้องตามกฎหมายคุ้มครองแรงงานสูงสุด 3 อันดับแรก ได้แก่ ขนาด 5 - 9 คน ขนาด 20 - 49 คน และขนาด 50 - 99 คน ตามลำดับ

สภาพแวดล้อมและสภาพการทำงานที่มีความปลอดภัย อัตราการปฏิบัติไม่ถูกต้องตามกฎหมาย ความปลอดภัยในการทำงานอยู่ที่ร้อยละ 54.55 เพิ่มขึ้นจากไตรมาสก่อนหน้า ซึ่งอยู่ที่ร้อยละ 8.33 และเพิ่มขึ้นจากไตรมาสเดียวกันของปีก่อนหน้าซึ่งอยู่ที่ร้อยละ 11.12 ขนาดสถานประกอบการที่มีอัตราการปฏิบัติไม่ถูกต้องตามกฎหมายความปลอดภัยในการทำงานสูงสุด ได้แก่ ขนาด 20 – 49 คน สำหรับประเภทอุตสาหกรรมที่มีอัตราการปฏิบัติไม่ถูกต้องตามกฎหมาย ความปลอดภัยในการทำงาน ได้แก่ การก่อสร้าง

อัตราการประสบอันตรายและเจ็บป่วยเนื่องจากการทำงานต่อลูกจ้าง 1,000 ราย คิดจากจำนวนการประสบเหตุอันตรายเนื่องจากการทำงานนับทุกกรณี ต่อจำนวนลูกจ้างในข่ายกองทุนเงินทดแทนอยู่ที่ 1.20 ลดลงจากไตรมาสก่อนหน้าซึ่งอยู่ที่ 1.27 เมื่อพิจารณาอัตราการประสบอันตรายและเจ็บป่วยเนื่องจากการทำงานกรณีหยุดงานไม่เกิน 3 วันต่อลูกจ้าง 1,000 ราย อยู่ที่ 0.70 ลดลงจากไตรมาสก่อนหน้าซึ่งอยู่ที่ 0.71

แรงงานต่างด้าว

คนต่างด้าวที่ได้รับอนุญาตทำงานในประเทศไทยตามพระราชกำหนด การทำงานของคนต่างด้าว พ.ศ. 2560 และที่แก้ไขเพิ่มเติม (ฉบับ 2) พ.ศ.2561 มีจำนวน 73,996 คน ตามประเภท ดังนี้

1. แรงงานต่างด้าวมาตรา 59 นำเข้าตาม MOU คือ คนต่างด้าวสัญชาติกัมพูชา ลาว และเมียนมา ซึ่งได้รับอนุญาตให้เข้ามาทำงานในราชอาณาจักรตามกฎหมายว่าด้วยคนเข้าเมืองภายใต้บันทึกความเข้าใจว่าด้วยความร่วมมือด้านแรงงานระหว่างรัฐบาลแห่งราชอาณาจักรไทยกับรัฐบาลแห่งราชอาณาจักรกัมพูชา รัฐบาลแห่งสาธารณรัฐประชาธิปไตยประชาชนลาว และรัฐบาลแห่งสาธารณรัฐแห่งสหภาพเมียนมา จำนวน 6,650 คน คิดเป็นร้อยละ 8.99

2. แรงงานต่างด้าวตามมติคณะรัฐมนตรี เมื่อวันที่ 29 ธันวาคม 2563 คือ คนต่างด้าวสัญชาติกัมพูชา ลาว และเมียนมา ซึ่งเป็นบุคคลต่างด้าวที่เข้ามาหรืออยู่ในราชอาณาจักรโดยไม่ได้รับอนุญาตหรือการอนุญาตสิ้นสุดปัจจุบันอยู่ในระหว่างการดำเนินการจดทะเบียนแรงงานต่างด้าวตามขั้นตอนที่กำหนดในมติคณะรัฐมนตรีโดยแรงงานต่างด้าวได้รับอนุญาตให้อยู่ในราชอาณาจักรเป็นกรณีพิเศษ และได้รับอนุญาตทำงาน จำนวน 67,326 คน คิดเป็นร้อยละ 90.99

3. แรงงานต่างด้าวที่เข้ามาทำงานในกิจการประมงทะเลตามมาตรา 83 แห่งพระราชกำหนดการประมง พ.ศ. 2560 คือ คนต่างด้าวสัญชาติกัมพูชา ลาว และเมียนมา ที่เคยเดินทางเข้ามาในราชอาณาจักรอย่างถูกต้องตามกฎหมายและได้จดทะเบียนเป็นแรงงานต่างด้าวที่ทำงานในกิจการประมงทะเล โดยเป็นการดำเนินการของกรมประมงซึ่งอาศัยอำนาจตามมาตรา 83 แห่งพระราชกำหนดการประมง พ.ศ. 2560 เพื่อให้แรงงานต่างด้าวอยู่ในราชอาณาจักรเป็นกรณีพิเศษ และทำงานได้โดยใช้เอกสารคนประจำ (Seabook) เล่มสีเหลืองเพื่อการแก้ไขปัญหาการขาดแคลนแรงงาน ในกิจการประมงทะเล จำนวน 20 คน คิดเป็นร้อยละ 0.03

อัตราส่วนแรงงานต่างด้าวต่อจำนวนผู้มีงานทำทั้งหมด คิดเป็นร้อยละ 11.67 เพิ่มขึ้นจาก ไตรมาสก่อนหน้าซึ่งอยู่ที่ร้อยละ 11.35 เมื่อพิจารณาอัตราส่วนแรงงานต่างด้าวฝีมือต่อจำนวนแรงงานต่างด้าวทั้งหมด อยู่ที่ร้อยละ 1.18 ลดลงจากไตรมาสก่อนหน้าซึ่งอยู่ที่ร้อยละ 1.58

ข้อมูลทั่วไปและสภาพเศรษฐกิจจังหวัดสุราษฎร์ธานี

1) ข้อมูลทั่วไปจังหวัดสุราษฎร์ธานี

ลักษณะทางกายภาพ

จังหวัดสุราษฎร์ธานีตั้งอยู่บนฝั่งตะวันออกของภาคใต้ ห่างจากกรุงเทพฯ ฯ โดยทางรถยนต์ ประมาณ 645 กิโลเมตร มีเนื้อที่ประมาณ 13,079.61 ตารางกิโลเมตร หรือ 8,174,758.61 ไร่ มีเนื้อที่มากเป็นอันดับ 6 ของประเทศ และมีพื้นที่มากที่สุดในภาคใต้ ฝั่งทะเลด้านอ่าวไทยในจังหวัดสุราษฎร์ธานีมีความยาวประมาณ 156 กิโลเมตร มีเกาะขนาดใหญ่ ได้แก่ เกาะสมุย เนื้อที่ 227.25 ตารางกิโลเมตร เกาะพะงัน มีเนื้อที่ 194.2 ตารางกิโลเมตร นอกจากนี้ยังมีหมู่เกาะอ่างทอง และเกาะบริวาร 42 เกาะ โดยเกาะสมุยเป็นเกาะที่ใหญ่ที่สุดในจังหวัดห่างจากชายฝั่งทะเลประมาณ 20 กิโลเมตร และห่างจากศาลากลางจังหวัด ประมาณ 80 กิโลเมตร

ทิศเหนือ	ติดต่อกับจังหวัดชุมพร และอ่าวไทย
ทิศใต้	ติดต่อกับจังหวัดนครศรีธรรมราช และกระบี่
ทิศตะวันออก	ติดต่อกับอ่าวไทย และจังหวัดนครศรีธรรมราช
ทิศตะวันตก	ติดต่อกับจังหวัดพังงา และระนอง

แผนที่จังหวัดสุราษฎร์ธานี



คำขวัญจังหวัดสุราษฎร์ธานี “เมืองร้อยเกาะ เงาะอร่อย หอยใหญ่ ไข่แดง แหล่งธรรมะ”

วิสัยทัศน์จังหวัดสุราษฎร์ธานี “เมืองเกษตรคุณภาพ การท่องเที่ยวยั่งยืน สังคมเป็นสุข”

ลักษณะทางภูมิประเทศ

จังหวัดสุราษฎร์ธานี มีลักษณะภูมิประเทศเป็นภูเขาประมาณ 49 % ของพื้นที่จังหวัด มีเทือกเขาสูงทอดยาวตามแนวเหนือใต้ของพื้นที่จังหวัด ลักษณะภูมิประเทศดังกล่าวก่อให้เกิดลุ่มน้ำน้อยใหญ่ รวม 14 ลุ่มน้ำสำคัญ ได้แก่ ลุ่มน้ำตาปี พุมดวง ท่าทอง ท่ากระจาย ไชยา ท่าฉาง เป็นต้น แม่น้ำลำคลองในจังหวัดทุกสายไหลลงสู่อ่าวไทยด้านทิศตะวันออก สำหรับลักษณะภูมิประเทศของจังหวัดสุราษฎร์ธานี สรุปได้ดังนี้

1. ภูมิประเทศเป็นที่ราบสูง ภูเขาสลับซับซ้อน ได้แก่ พื้นที่ในเขตอำเภอคีรีรัฐนิคม พระแสง พนมท่าฉาง ไชยา ท่าชนะ เวียงสระ ชัยบุรี และ อำเภอวิภาวดี
2. ภูมิประเทศเป็นที่ราบชายฝั่งทะเล ได้แก่ พื้นที่อำเภอเมือง และพุนพิน
3. ภูมิประเทศเป็นที่ราบสูงด้านตะวันออก ได้แก่ พื้นที่อำเภอดอนสัก กาญจนดิษฐ์ เวียงสระ และบ้านนาสาร
4. ภูมิประเทศที่เป็นที่ราบสูงตอนกลางส่วนใหญ่อยู่ในอำเภอเมือง พุนพิน เคียนซา พระแสง พนมบ้านนาเดิม ท่าชนะ ท่าฉาง และไชยา
5. ลักษณะภูมิประเทศเป็นเกาะในอ่าวไทย ได้แก่ พื้นที่อำเภอเกาะสมุย เกาะพะงัน หมู่เกาะอ่างทอง และเกาะบริวาร รวม 42 เกาะ

ลักษณะภูมิอากาศ

เนื่องจากทำเลที่ตั้งอยู่ระหว่างสองฝั่งมหาสมุทรจึงได้รับอิทธิพลจากลมมรสุมตะวันตกเฉียงใต้ซึ่งเกิดบริเวณทะเลอันดามันบ้างเป็นครั้งคราว เนื่องจากมีแนวเทือกเขาตะนาวศรี เทือกเขาภูเก็ต และเทือกเขานครศรีธรรมราช แถบบริเวณจังหวัดระนอง จังหวัดชุมพร จังหวัดพังงา จังหวัดภูเก็ต และจังหวัดนครศรีธรรมราชเป็นแนวช่วยลดอิทธิพลลมมรสุมดังกล่าว จังหวัดสุราษฎร์ธานีจะได้รับอิทธิพลจากลมมรสุมตะวันออกเฉียงเหนือเป็นส่วนใหญ่ มรสุมตะวันออกเฉียงเหนือปกติจะมีแหล่งกำเนิดบริเวณทะเลจีนใต้และอ่าวไทย ทำให้จังหวัดสุราษฎร์ธานีได้รับอิทธิพลจากลมมรสุมตะวันออกเฉียงเหนือที่พัดผ่านอ่าวไทยและมรสุมตะวันออกเฉียงใต้จากมหาสมุทรอินเดีย จึงมีช่วงฤดูฝนยาวนานระหว่างเดือนพฤษภาคมถึงเดือนมกราคม

แหล่งน้ำธรรมชาติ

จังหวัดสุราษฎร์ธานี มีลุ่มน้ำใหญ่น้อยรวม 14 ลุ่มน้ำ แต่ละลุ่มน้ำมีแม่น้ำ และร่องหลายสายทุกสายล้วนไหลลงสู่อ่าวไทย แม่น้ำในสุราษฎร์ธานี ตัดขวางคาบสมุทรออกสู่ทะเลด้านตะวันออก ในอดีตอาศัยเครือข่ายแม่น้ำเดินทางติดต่อถึงกัน และติดต่อกับเมืองชายฝั่งแม่น้ำที่มีลักษณะทางอุทกวิทยาที่สำคัญของจังหวัดสุราษฎร์ธานี คือ แม่น้ำตาปี แม่น้ำพุมดวง ซึ่งเป็นเส้นเลือดใหญ่ของชาวจังหวัดสุราษฎร์ธานี แม่น้ำที่สำคัญของจังหวัดมี 2 สาย คือ

แม่น้ำตาปี เกิดจากเทือกเขานครศรีธรรมราช ไหลผ่าน อ.ชัยบุรี อ.พระแสง อ.เวียงสระ อ.เคียนซา อ.บ้านนาสาร อ.บ้านนาเดิม อ.พุนพิน และไหลลงสู่อ่าวไทยที่ อ.เมือง มีความยาวประมาณ 230 กิโลเมตร ปริมาณน้ำเฉลี่ย 5,900 ล้าน ลบ.ม.ต่อปี มีแม่น้ำสาขาที่สำคัญ 6 สาย ได้แก่ คลองสินปุน คลองอิปัน คลองพุนพิน คลองท่ากูบ คลองมะขามเตี้ย และคลองขวาง

แม่น้ำพุมดวงหรือแม่น้ำคีรีรัฐ เกิดจากคลองแสง คลองสก และคลองยันไหลผ่าน อ.บ้านตาขุน อ.คีรีรัฐนิคม และท่าฉาง บรรจบกับแม่น้ำตาปีที่ อ.พุนพิน ยาวประมาณ 80 กิโลเมตร ปริมาณน้ำเฉลี่ย 6,600 ล้าน ลบ.ม. ต่อปี คลองสาขาที่สำคัญ 4 สาย ได้แก่ คลองยัน คลองแสง คลองสก และคลองพนม

การปกครอง

- 1) การปกครองท้องที่ แบ่งการปกครองเป็น 19 อำเภอ 131 ตำบล 1,074 หมู่บ้าน
- 2) โครงสร้างบริหารราชการส่วนภูมิภาค และส่วนกลาง แบ่งเป็น
 - 2.1) หน่วยงานราชการบริหารส่วนภูมิภาค มีทั้งหมด 34 หน่วยงาน
 - 2.2) หน่วยงานราชการบริหารส่วนกลางมี 125 หน่วยงาน
 - 2.3) หน่วยงานรัฐวิสาหกิจ สังกัดกระทรวงอื่น ๆ จำนวน 23 หน่วยงาน
 - 2.4) หน่วยงานอิสระของรัฐ 2 หน่วยงาน
- 3) การปกครองท้องถิ่น มีหน่วยการปกครอง 3 รูปแบบ คือ องค์การบริหารส่วนจังหวัด 1 แห่ง เทศบาล 40 แห่ง (เทศบาลนคร 2 แห่ง เทศบาลเมือง 3 แห่ง เทศบาลตำบล 35 แห่ง องค์การบริหารส่วนตำบล 97 แห่ง) ดังนี้

ตารางที่ 1 จำนวนตำบล หมู่บ้าน เทศบาล และองค์การบริหารส่วนตำบลในแต่ละอำเภอ

อำเภอ	พื้นที่ (ตร.กม.)	ห่างจาก จังหวัด(กม.)	จำนวน(แห่ง)				จำนวนบ้าน หลังคาเรือน
			ตำบล	หมู่บ้าน	เทศบาล	อบต.	
เมือง	231.317	1	11	59	3	7	94,835
พุนพิน	1,201.163	12	16	98	1	16	40,606
บ้านนาสาร	835.060	41	11	65	4	6	24,523
กาญจนดิษฐ์	873.539	18	13	117	5	9	39,806
ดอนสัก	458.000	61	4	41	1	4	14,660
เกาะสมุย	227.250	84	7	39	1	0	45,046
เกาะพะงัน	193.000	100	3	17	4	0	14,000
ไชยา	1,004.634	68	9	54	3	6	20,195
ท่าชนะ	683.086	78	6	81	1	6	22,167
คีรีรัฐนิคม	1,347.370	55	8	85	1	8	16,805
บ้านตาขุน	1,300.000	71	4	29	2	3	7,136
พนม	703.223	80	6	56	2	4	13,600

อำเภอ	พื้นที่ (ตร.กม.)	ห่างจาก จังหวัด(กม.)	จำนวน(แห่ง)				จำนวนบ้าน หลังคาเรือน
			ตำบล	หมู่บ้าน	เทศบาล	อบต.	
ท่าฉาง	1,160.426	37	6	46	1	6	13,425
บ้านนาเดิม	206.000	50	4	30	1	4	8,582
เคียนซา	580.000	61	5	51	2	4	18,390
เวียงสระ	433.587	65	5	64	5	1	23,972
พระแสง	1,328.062	68	7	74	2	7	2,514
ชัยบุรี	430.000	112	4	37	0	4	10,332
วิภาวดี	543.530	70	2	31	0	2	6,651
รวม			131	1,074	40	97	460,852

ที่มา : ที่ทำการปกครองจังหวัดสุราษฎร์ธานี

▣ การศึกษา

จังหวัดสุราษฎร์ธานี มีสถานศึกษาทั้งสิ้น 634 แห่ง มีครู/อาจารย์ 10,359 คน มีนักเรียนนักศึกษา 208,667 คน อัตราส่วนครู/อาจารย์ ต่อนักเรียน นักศึกษา เป็น 1 : 20.15 โดยสามารถแยกตามประเภทได้ดังนี้
ตารางที่ 2 จำนวนสถานศึกษา ผู้สอน และนักเรียน/นักศึกษา ในจังหวัดสุราษฎร์ธานี

สังกัด	จำนวนสถานศึกษา	จำนวนผู้สอน	จำนวนนักเรียน/นักศึกษา
ระดับการศึกษาขั้นพื้นฐาน			
รัฐบาล	518	6,816	118,809
เอกชน	83	1,520	42,201
เทศบาล/อบจ.	14	684	11,740
สำนักงานตำรวจแห่งชาติ (ร.ร.ตชด.)	4	38	555
ระดับต่ำกว่าปริญญาตรี			
อาชีวศึกษา(รัฐบาล)	7	651	7,797
อาชีวศึกษา(เอกชน)	5	163	2,870
ระดับอุดมศึกษา			
รัฐบาล	2	431	24,082
เอกชน	1	56	613
รวม	634	10,359	208,667

ที่มา : สำนักงานเขตพื้นที่การศึกษาสุราษฎร์ธานีเขต 1 (ปีการศึกษา : 2560)

นอกจากนี้ ยังมีสถานศึกษาในระดับอื่น ดังนี้

1. ระบบการศึกษานอกโรงเรียน คือ ศูนย์การศึกษานอกโรงเรียนมีสถานศึกษาทุกอำเภอ
2. สถาบันเปิดสอนระดับปริญญาโท คือ
 - 2.1 มหาวิทยาลัยราชภัฏสุราษฎร์ธานี
 - 2.2 สถาบันบัณฑิตพัฒนบริหารศาสตร์ (นิด้า)
 - 2.3 มหาวิทยาลัยสงขลานครินทร์ วิทยาเขตสุราษฎร์ธานี
 - 2.4 มหาวิทยาลัยรามคำแหง
 - 2.5 มหาวิทยาลัยวลัยลักษณ์
 - 2.6 ศูนย์วิทยบริการจังหวัดสุราษฎร์ธานี
 - 2.7 มหาวิทยาลัยขอนแก่น มหาวิทยาลัยมหามกุฏราชวิทยาลัย (วัดธรรมบูชา)
 - 2.8 มหาวิทยาลัยมหาจุฬาลงกรณราชวิทยาลัย(วัดพัฒนาราม)
 - 2.9 มหาวิทยาลัยตาปี
3. สถาบันเปิดสอนวิชาชีพ คือ
 - 3.1 สถาบันพัฒนาฝีมือแรงงาน 11 สุราษฎร์ธานี
 - 3.2 วิทยาลัยสารพัดช่างสุราษฎร์ธานี
 - 3.3 วิทยาลัยการอาชีพไชยา
 - 3.4 วิทยาลัยการอาชีพเวียงสระ

2) ภาวะเศรษฐกิจการคลังจังหวัดสุราษฎร์ธานี

“เครื่องชี้เศรษฐกิจจังหวัดสุราษฎร์ธานีในเดือนสิงหาคม 2566 บ่งชี้ว่า เศรษฐกิจโดยรวมของจังหวัดสุราษฎร์ธานีขยายตัว เมื่อเทียบกับเดือนเดียวกันของปีก่อน ทั้งในด้านอุปทานและอุปสงค์ โดยด้านอุปทานขยายตัวจากภาคเกษตร และภาคบริการ เป็นสำคัญ สำหรับด้านอุปสงค์ขยายตัวจากดัชนีการบริโภคภาคเอกชน การลงทุนภาคเอกชน และการใช้จ่ายภาครัฐ ซึ่งมีปัจจัยหนุนจากรายได้เกษตรกรเสถียรภาพเศรษฐกิจ อัตราเงินเฟ้อทั่วไปสูงขึ้น จากราคาสินค้าในหมวดอาหาร และเครื่องดื่มที่ปรับสูงขึ้น การจ้างงานเพิ่มขึ้นตามการฟื้นตัวของภาคบริการที่เกี่ยวข้องกับการท่องเที่ยว”

เศรษฐกิจด้านอุปทาน (การผลิต) พบว่า ขยายตัวเมื่อเทียบกับเดือนเดียวกันของปีก่อน สะท้อนจากดัชนีผลผลิตภาคเกษตรกรรมขยายตัวร้อยละ 50.0 เมื่อเทียบกับเดือนเดียวกันของปีก่อน จากสินค้าเกษตรสำคัญมีปริมาณผลผลิตเพิ่มขึ้น ได้แก่ ทุเรียน เพิ่มขึ้นร้อยละ 1,286.3 ด้วยสภาพอากาศที่เอื้ออำนวย สภาพดินสมบูรณ์ ทำให้การออกดอกดีกว่าปีที่ผ่านมา ส่งผลให้ผลผลิตออกสู่ตลาดมากกว่าปีก่อน อีกทั้งมีการปลูกทุเรียนทดแทนยางพารา และปาล์มน้ำมัน และผลิตภัณฑ์จากการประมง ได้แก่ กุ้งขาว หอยนางรม และหอยแครง มีปริมาณผลผลิตออกสู่ตลาดเพิ่มขึ้น และมีการปรับเปลี่ยนวิธีการเลี้ยง ทำให้คุณภาพของผลผลิตดีขึ้นตามความต้องการของตลาด ดัชนีผลผลิตภาคบริการ ขยายตัวร้อยละ 2.8 เมื่อเทียบกับเดือนเดียวกันของปีก่อน แต่ลดลงจากเดือนก่อนที่ขยายตัว ร้อยละ 19.9 จากภาษีมูลค่าเพิ่มหมวดโรงแรม จำนวนนักท่องเที่ยวผ่านด่านตรวจคนเข้าเมืองสมัย และจำนวนผู้โดยสารผ่านสนามบิน ที่เพิ่มขึ้นร้อยละ 76.2 70.7 และ 10.9 ตามลำดับ

จากการท่องเที่ยวที่ขยายตัวต่อเนื่อง ทั้งนักท่องเที่ยวชาวต่างชาติและผู้เยี่ยมเยือนชาวไทยที่มีการท่องเที่ยวในช่วงวันหยุดยาว อีกทั้งหน่วยงานภาครัฐและเอกชน มีการจัดกิจกรรมส่งเสริมการท่องเที่ยวอย่างต่อเนื่องเพื่อดึงดูดนักท่องเที่ยวให้เดินทางเข้ามาภายในจังหวัด อาทิ งานประชุมสัมมนาคณะกรรมการส่งเสริมกิจการมหาวิทยาลัยทั่วประเทศ ครั้งที่ 8 และเทศกาลงานะโรงเรียนนาศาส (GI) สุราษฎร์ธานี ครั้งที่ 31 ประจำปี 2566 ขณะที่ดัชนีผลผลิตภาคอุตสาหกรรม หดตัวร้อยละ 19.2 เมื่อเทียบกับเดือนเดียวกันของปีก่อนและหดตัวในอัตราที่ลดลงจากเดือนก่อนที่หดตัวร้อยละ 26.7 สะท้อนจากยอดขายในการจัดเก็บภาษีมูลค่าเพิ่มหมวดอุตสาหกรรม ลดลงร้อยละ 84.2 เนื่องจากการส่งออกที่ชะลอตัวตามภาวะเศรษฐกิจโลก และกำลังซื้อของประเทศคู่ค้าที่ลดลงโดยเฉพาะสหรัฐอเมริกา จีน และยุโรป ทำให้ความต้องการสินค้าอุตสาหกรรมลดลง รวมถึงเศรษฐกิจในประเทศยังฟื้นตัวได้ช้า โดยมีปัจจัยเสี่ยงจากปัญหาหนี้ภาคครัวเรือน และภาคธุรกิจ อัตราดอกเบี้ยเงินกู้ที่เพิ่มสูงขึ้น ส่งผลให้ต้นทุนทางการเงินและภาระหนี้ของผู้ประกอบการเพิ่มขึ้น

ตารางที่ 3 เศรษฐกิจด้านอุปทาน (การผลิต)

เครื่องชี้เศรษฐกิจด้านอุปทาน (Supply Side) (สัดส่วนต่อ GPP)	ปี 2565	ปี 2565	ปี 2566					YTD
		ส.ค. -65	Q1	Q2	มิ.ย.- 66	ก.ค.- 66	ส.ค.- 66	
ดัชนีผลผลิตภาคเกษตรกรรม (% yoy) (โครงสร้างสัดส่วน 27.89 %)	-3.8	-34.4	7.6	-4.6	4.5	-6.1	50.0	-1.3
ดัชนีผลผลิตภาคอุตสาหกรรม (% yoy) (โครงสร้างสัดส่วน 19.86 %)	-12.2	6.1	33.3	-2.9	-30.7	-26.7	-19.2	4.1
ดัชนีผลผลิตภาคบริการ (% yoy) (โครงสร้างสัดส่วน 52.25 %)	1,209.4	174.3	462.9	165.8	-4.4	19.9	2.87	263.1

ที่มา : สำนักงานคลังจังหวัดสุราษฎร์ธานี

เศรษฐกิจด้านอุปสงค์ (การใช้จ่าย) พบว่า ขยายตัวเมื่อเทียบกับเดือนเดียวกันของปีก่อน สะท้อนจากดัชนีการบริโภคภาคเอกชน ขยายตัวร้อยละ 16.4 เมื่อเทียบกับเดือนเดียวกันของปีก่อน และขยายตัวจากเดือนก่อนที่ขยายตัวร้อยละ 0.8 สะท้อนจากการจัดเก็บภาษีมูลค่าเพิ่มที่จัดเก็บได้เพิ่มขึ้นร้อยละ 20.9 จากการฟื้นตัวของเศรษฐกิจ ทั้งจากภาคธุรกิจ การท่องเที่ยว อุตสาหกรรม การจับจ่ายใช้สอยภายในประเทศของชาวต่างชาติและชาวไทย ทำให้มีเงินสะพัดหมุนเวียนในจังหวัดมากขึ้น ดัชนีการลงทุนภาคเอกชน ขยายตัวร้อยละ 6.3 เมื่อเทียบกับเดือนเดียวกันของปีก่อน และขยายตัวขึ้นจากเดือนก่อนที่หดตัวร้อยละ 1.6 สะท้อนจากพื้นที่อนุญาตก่อสร้างเพิ่มขึ้นร้อยละ 80.6 จากการขยายตัวของการก่อสร้างที่อยู่อาศัยแนวราบ กลุ่มบ้านเดี่ยวและคอนโดมิเนียม รวมถึงอสังหาริมทรัพย์เชิงพาณิชย์ ได้แก่ อาคารสำนักงาน และพื้นที่ค้าปลีก รวมถึงการปรับปรุงและขยายกิจการ เพื่อรองรับการฟื้นตัวของกำลังซื้อของประชากรภายในประเทศ และนักท่องเที่ยวต่างชาติและดัชนีการใช้จ่ายภาครัฐขยายตัวร้อยละ 1.8 เมื่อเทียบกับเดือนเดียวกันของปีก่อน ซึ่งชะลอลงจากเดือนก่อนที่ขยายตัวร้อยละ 3.1 สะท้อนจากการเบิกจ่ายงบประมาณรายจ่ายประจำเพิ่มขึ้นร้อยละ 2.0 เป็นผลจากสำนักบริหารพื้นที่อนุรักษ์ที่ 4 และสำนักงานเขตพื้นที่การศึกษามัธยมศึกษาสุราษฎร์ธานี ชุมพร

มีการเบิกจ่ายสูงกว่าเดือนเดียวกันของปีก่อน และการเบิกจ่ายงบประมาณรายจ่ายลงทุนเพิ่มขึ้นร้อยละ 1.3 จากสำนักงานก่อสร้างชลประทานขนาดกลางที่ 15 และแนวทางหลวงสุราษฎร์ธานีที่ 3 (เวียงสระ) มีการเบิกจ่ายสูงกว่าเดือนเดียวกันของปีก่อน

ตารางที่ 4 เศรษฐกิจด้านอุปสงค์

เครื่องชี้เศรษฐกิจด้านอุปสงค์ (Demand Side)	ปี 2565	ปี 2565	ปี 2566					YTD
		ส.ค.-65	Q1	Q2	มิ.ย.-66	ก.ค.-66	ส.ค.-66	
ดัชนีการบริโภคภาคเอกชน (% yoy) (โครงสร้างสัดส่วน 29.37%)	18.9	21.2	21.9	7.0	16.6	0.8	16.4	13.0
ดัชนีการลงทุนภาคเอกชน (% yoy) (โครงสร้างสัดส่วน 41.16 %)	-8.4	-16.6	-15.9	-6.3	-5.2	-1.6	6.3	-9.1
ดัชนีการใช้จ่ายภาครัฐ (% yoy) (โครงสร้างสัดส่วน 29.47 %)	-6.3	-0.9	19.2	10.0	-0.4	3.1	1.8	11.3

ที่มา : สำนักงานคลังจังหวัดสุราษฎร์ธานี

ด้านรายได้เกษตรกรในจังหวัด พบว่า รายได้เกษตรกรในเดือนสิงหาคม 2566 ขยายตัวร้อยละ 20.7 เมื่อเทียบกับเดือนเดียวกันของปีก่อน ซึ่งขยายตัวในอัตราที่เพิ่มขึ้นจากเดือนก่อนที่หดตัวร้อยละ 10.2 สะท้อนจากดัชนีผลผลิตภาคเกษตรกรรมขยายตัวร้อยละ 50.0 จากสินค้าเกษตรที่สำคัญ ได้แก่ ทุเรียน และกุ้งขาวแวนนาไม ที่มีปริมาณผลผลิตตามความต้องการของตลาด ขณะที่ดัชนีราคาผลผลิตภาคเกษตรกรรม ลดลงร้อยละ -14.4 ตามปริมาณของผลผลิตที่ออกสู่ตลาดมากขึ้น ประกอบกับต้นทุนการผลิตที่ยังคงอยู่ในระดับสูง ทั้งค่าไฟฟ้า ค่าจ้างแรงงาน

ตารางที่ 5 เครื่องชี้ด้านรายได้เกษตรกรและด้านการเงิน

เครื่องชี้เศรษฐกิจด้านอุปสงค์ (Demand Side)	ปี 2565	ปี 2565	ปี 2566					YTD
		ส.ค.-65	Q1	Q2	มิ.ย.-66	ก.ค.-66	ส.ค.-66	
ดัชนีรายได้เกษตรกร (% yoy)	6.9	-21.7	-27.6	-37.2	-12.4	-10.2	20.7	-30.9
ปริมาณเงินฝากรวม (% yoy)	5.3	9.5	6.8	4.8	4.8	3.2	3.7	3.7
ปริมาณสินเชื่อรวม (% yoy)	-0.4	-0.7	0.1	0.1	0.1	0.9	1.3	4.3

ที่มา : สำนักงานคลังจังหวัดสุราษฎร์ธานี

ด้านการเงิน พบว่า สภาพคล่องในระบบสถาบันการเงินมีการขยายตัวของเงินฝากสูงกว่าสินเชื่อ โดยปริมาณเงินฝากรวม มียอดสะสมรวม 213,467.7 ล้านบาท ขยายตัวร้อยละ 3.7 เมื่อเทียบกับเดือนเดียวกันของปีก่อน เนื่องจากภาคประชาชนเริ่มกลับมาออมเงินจากบัญชีเงินฝากออมทรัพย์ย้ายมาฝากบัญชีเงินฝากประจำมากขึ้น สะท้อนจากบัญชีเงินฝากประจำ มีวัตถุประสงค์หลักเพื่อสนับสนุนและตอบสนองความต้องการของประชาชน อีกทั้งผลตอบแทนอัตราดอกเบี้ยเงินฝากสูง ตามการปรับขึ้นอัตราดอกเบี้ยนโยบายที่ปรับขึ้นต่อเนื่อง จากการประชุมคณะกรรมการนโยบายการเงิน (กนง.) ครั้งที่ 4/2566 เมื่อวันที่ 2 สิงหาคม 2566

(จากร้อยละ 2.00 เป็นร้อยละ 2.25 ต่อปี) และมีแนวโน้มจะปรับขึ้นอีกในภายหน้า และปริมาณสินเชื่อรวมมียอดสะสมรวม 207,921.7 ล้านบาท ขยายตัวที่ร้อยละ 1.3 เมื่อเทียบกับเดือนเดียวกันของปีก่อน จากการเพิ่มขึ้นของสินเชื่อภาคครัวเรือน โดยเฉพาะสินเชื่อที่อยู่อาศัย สินเชื่อส่วนบุคคล และสินเชื่อบัตรเครดิต ประกอบกับการจัดงาน Thailand Smart Money สุราษฎร์ธานี ครั้งที่ 9 ระหว่างวันที่ 25 – 27 สิงหาคม 2566 ณ เซ็นทรัลพลาซ่าสุราษฎร์ธานี ทำให้ธนาคารและบริษัทสินเชื่อต่าง ๆ มีการเสนอโปรโมชั่นทางการเงินภายใต้แคมเปญที่หลากหลายและมีความน่าสนใจ

เสถียรภาพเศรษฐกิจ พบว่าอัตราเงินเฟ้อทั่วไปของจังหวัดในเดือนสิงหาคม 2566 สูงขึ้นที่ร้อยละ 1.1 เมื่อเทียบกับเดือนเดียวกันของปีก่อน โดยมีปัจจัยหลักจากการสูงขึ้นของราคาน้ำมันเชื้อเพลิง (น้ำมันเบนซินและแก๊สโซฮอล์) ส่งผลให้หมวดอื่น ๆ ที่ไม่ใช่อาหารและเครื่องดื่ม สูงขึ้นร้อยละ 0.7 รวมทั้งสินค้าในหมวดอาหารและเครื่องดื่มไม่มีแอลกอฮอล์ อาทิ ผลไม้สด ผักสด ไข่ไก่ ปลาและสัตว์น้ำ เป็นต้น และการจ้างงานในภาพรวมของจังหวัดสุราษฎร์ธานี คงที่ร้อยละ 0.01 (ข้อมูล ณ ไตรมาส 2/2566) มีจำนวนผู้มีงานทำทั้งสิ้น 634,366 ราย และมีผู้ว่างงานจำนวน 2,698 ราย สะท้อนจากจำนวนผู้ประกันตนในระบบประกันสังคมที่เพิ่มขึ้น โดยเฉพาะในภาคบริการ

ตารางที่ 6 เครื่องชี้เสถียรภาพทางการเงิน

เครื่องชี้เสถียรภาพเศรษฐกิจ	ปี 2565	ปี 2566						
		ส.ค.-65	Q1	Q2	มิ.ย.-66	ก.ค.-66	ส.ค.-66	YTD
อัตราเงินเฟ้อ (% yoy)	6.4	8.0	4.4	1.5	0.6	0.6	1.1	2.4
การจ้างงาน (% yoy)	2.4	4.7	3.5	-1.3	-0.5	0.01	0.01	1.1

ที่มา : สำนักงานคลังจังหวัดสุราษฎร์ธานี

ด้านการคลังเดือนสิงหาคม 2566 การใช้จ่ายเงินงบประมาณภาพรวมมีจำนวน 1,351.6 ล้านบาท เพิ่มขึ้นร้อยละ 3.0 เมื่อเทียบกับเดือนเดียวกันของปีก่อน โดยรายจ่ายประจำ (ไม่รวมเงินเดือนจ่ายตรง) มีการเบิกจ่ายจำนวน 663.0 ล้านบาท เพิ่มขึ้นร้อยละ 4.7 เป็นผลจากสำนักบริหารพื้นที่อนุรักษ์ที่ 4 และสำนักงานเขตพื้นที่การศึกษามัธยมศึกษาสุราษฎร์ธานี ชุมพร มีการเบิกจ่ายสูงกว่าเดือนเดียวกันของปีก่อน และรายจ่ายลงทุนมีการเบิกจ่ายจำนวน 688.6 ล้านบาท เพิ่มขึ้นร้อยละ 1.3 เป็นผลจากสำนักงานก่อสร้างชลประทานขนาดกลางที่ 15 และแขวงทางหลวงสุราษฎร์ธานีที่ 3 (เวียงสระ) มีการเบิกจ่ายสูงกว่าเดือนเดียวกันของปีก่อน

3) ดัชนีราคาผู้บริโภคจังหวัดสุราษฎร์ธานี

สำนักงานพาณิชย์จังหวัดสุราษฎร์ธานี ร่วมกับกองดัชนีเศรษฐกิจการค้า และจังหวัดสุราษฎร์ธานี ขอรายงานความเคลื่อนไหวดัชนีราคาผู้บริโภคทั่วไปของจังหวัดสุราษฎร์ธานี ในไตรมาสที่ 3 ปี 2566 โดยการประมวลผลดัชนีราคาผู้บริโภคทั่วไปของประเทศ (ปี 2558 เป็นฐาน) ประกอบด้วยหมวดอาหารและเครื่องดื่ม เครื่องนุ่งห่ม เคหสถาน การตรวจรักษาและบริการส่วนบุคคล ยานพาหนะ การขนส่ง

และการสื่อสาร การบันเทิงการอ่านและการศึกษา ฯลฯ รายการสินค้าและบริการที่คำนวณจำนวน 422 รายการ และเมื่อนำมาคำนวณดัชนีราคาผู้บริโภคจังหวัดสุราษฎร์ธานีจากสินค้าและบริการจำนวน 283 รายการสรุปดังนี้

ตารางที่ 7 ดัชนีราคาผู้บริโภคจังหวัดสุราษฎร์ธานี ไตรมาสที่ 3 ปี 2566 (กรกฎาคม – กันยายน 2566)

หมวด	ดัชนีราคาผู้บริโภค			
	กรกฎาคม	สิงหาคม	กันยายน	เฉลี่ย กรกฎาคม-กันยายน
ดัชนีราคาผู้บริโภคทั่วไป	108.4	108.9	108.7	108.7
หมวดอาหารและเครื่องดื่ม	113.7	113.9	114.4	114.0
ข้าว แป้ง และผลิตภัณฑ์จากแป้ง	101.7	101.5	101.1	101.4
เนื้อสัตว์ เป็ด ไก่ และสัตว์น้ำ	125	125.1	125.9	125.3
ไข่ และผลิตภัณฑ์ นม	114.9	116	116.6	115.8
ผักและผลไม้	109.8	110.9	111.5	110.7
เครื่องประกอบอาหาร	127.8	127.7	128	127.8
เครื่องดื่มที่ไม่มีแอลกอฮอล์	107.1	107.1	107.1	107.1
อาหารบริโภค-ในบ้าน	108.5	108.5	109.5	108.8
อาหารบริโภค-นอกบ้าน	103.5	103.5	103.5	103.5
หมวดอื่นๆที่ไม่ใช่อาหารและเครื่องดื่ม	105.3	105.9	105.3	105.5
หมวดเครื่องนุ่งห่มและรองเท้า	100.3	100.3	100.3	100.3
หมวดเคหสถาน	103.9	103.9	102.5	103.4
หมวดการตรวจรักษาและบริการส่วนบุคคล	102.7	102.3	102.7	102.6
หมวดพาหนะ การขนส่ง และการสื่อสาร	108.8	110.4	110.2	109.8
หมวดการบันเทิง การอ่าน การศึกษา	99	98.9	99.2	99.0
หมวดยาสูบ และเครื่องดื่มที่มีแอลกอฮอล์	103.2	103.2	104.1	103.5
ดัชนีราคาผู้บริโภคพื้นฐาน	103.5	103.5	103.5	103.5
กลุ่มอาหารสด และพลังงาน	117.7	118.4	117.8	118.0
อาหารสด	115.8	116.2	116.7	116.2
พลังงาน	120.2	123.3	120.9	121.5

ที่มา : สำนักงานพาณิชย์จังหวัดสุราษฎร์ธานี

หมายเหตุ : ดัชนีราคาผู้บริโภคพื้นฐาน คือ ดัชนีราคาผู้บริโภคทั่วไปหักรายการสินค้ากลุ่มอาหารสดและสินค้ากลุ่มพลังงาน

แผนภูมิที่ 1 ดัชนีราคาผู้บริโภคจังหวัดสุราษฎร์ธานี ไตรมาสที่ 3 ปี 2566 (กรกฎาคม – กันยายน 2566)

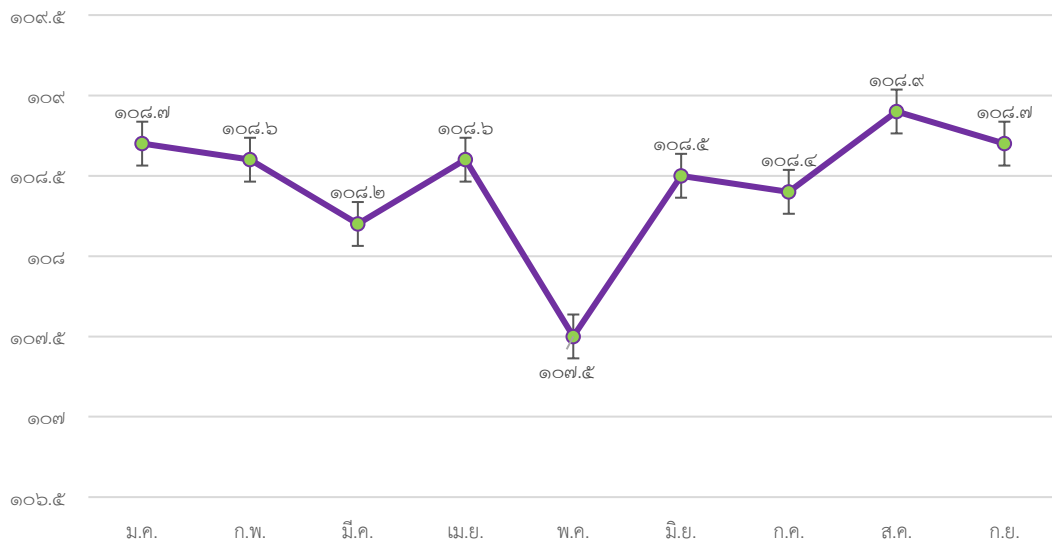

ที่มา : สำนักงานพาณิชย์จังหวัดสุราษฎร์ธานี

4) การจดทะเบียนนิติบุคคลตั้งใหม่

ตารางที่ 8 การจดทะเบียนของนิติบุคคลตั้งใหม่ตามหมวดธุรกิจจังหวัดสุราษฎร์ธานี ไตรมาสที่ 3 ปี 2566 (กรกฎาคม – กันยายน 2566)

อุตสาหกรรม	บริษัทจำกัด		ห้างหุ้นส่วนจำกัด		รวม	
	แห่ง	ล้านบาท	แห่ง	ล้านบาท	แห่ง	ล้านบาท
1.เกษตรกรรม การล่าสัตว์ และการป่าไม้	8	23	2	2	10	25
2.การทำเหมืองแร่ และเหมืองหิน	-	-	-	-	-	-
3.การผลิต	7	16	3	2	10	18
4.การไฟฟ้า แก๊สและการประปา	8	16	1	5	9	21
5.การจัดหาน้ำ การจัดการและการบำบัดน้ำเสียของเสียและสิ่งปฏิกูล	-	-	-	-	-	-
6.การก่อสร้าง	28	247	12	16	40	263
7.การขายส่ง การขายปลีก การซ่อมแซมยานยนต์ฯ	74	141	13	20	87	161
8.การขนส่ง สถานที่เก็บสินค้า	13	27	5	6	18	33
9.ที่พักแรมและบริการด้านอาหาร	60	194	-	-	60	194
10.ข้อมูลข่าวสารและการสื่อสาร	4	15	-	-	4	15
11.กิจกรรมทางการเงินและการประกันภัย	10	12	3	3	13	15

อุตสาหกรรม	บริษัทจำกัด		ห้างหุ้นส่วนจำกัด		รวม	
	แห่ง	ล้านบาท	แห่ง	ล้านบาท	แห่ง	ล้านบาท
12.กิจกรรมด้านอสังหาริมทรัพย์ฯ	296	587	6	6	302	593
13.กิจกรรมวิชาชีพวิทยาศาสตร์และเทคโนโลยี	7	15	1	0.3	8	15
14.การบริการและบริการสนับสนุน	92	210	-	-	92	210
15.การบริหารราชการ การป้องกันประเทศ และประกัน	3	4	-	-	3	4
16.การศึกษา	8	26	-	-	8	26
17.กิจกรรมด้านสุขภาพ และงานสังคมสงเคราะห์	-	-	-	-	-	-
18.ศิลปะความบันเทิง และนันทนาการ	25	61	-	-	25	61
19.กิจกรรมบริการด้านอื่น ๆ	48	149	8	7	56	156
20.กิจกรรมการจ้างงานในครัวเรือนส่วนบุคคล	-	-	-	-	-	-

ที่มา : สำนักงานพัฒนาธุรกิจการค้าจังหวัดสุราษฎร์ธานี

5) การจดทะเบียนโรงงานอุตสาหกรรมที่ประกอบกิจการใหม่

จังหวัดสุราษฎร์ธานี มีการจดทะเบียนโรงงานอุตสาหกรรม รวม 8 โรง เงินลงทุนทั้งหมดจำนวน 299.68 ล้านบาท มีการจ้างงาน จำนวน 293 คน โดยเป็นประเภทอุตสาหกรรมการผลิตจำนวน 8 โรง

ตารางที่ 9 การจดทะเบียนของอุตสาหกรรมที่ประกอบกิจการใหม่ของจังหวัดสุราษฎร์ธานี

ไตรมาสที่ 3 ปี 2566 (กรกฎาคม - กันยายน 2566)

ประเภทอุตสาหกรรม	จดทะเบียน			เลิกกิจการ จำนวน (โรง)
	จำนวน (โรง)	เงินทุน (ล้านบาท)	คนงาน (คน)	
1. เกษตรกรรม การล่าสัตว์ และการป่าไม้	-	-	-	-
2. การประมง	-	-	-	-
3. การทำเหมืองแร่ และเหมืองหิน	-	-	-	-
4. การผลิต	20	652.22	186	21
5. การไฟฟ้าแก๊ส และการประปา	-	-	-	-
6. การก่อสร้าง	-	-	-	-
7. การขายส่ง การขายปลีก การซ่อมแซมยานยนต์ จักรยายนต์ ของใช้ส่วนบุคคลและของใช้ครัวเรือน	-	-	-	-
8. โรงแรม และภัตตาคาร	-	-	-	-

ประเภทอุตสาหกรรม	จดทะเบียน			เลิกกิจการ
	จำนวน (โรง)	เงินทุน (ล้านบาท)	คนงาน (คน)	จำนวน (โรง)
9. การขนส่ง สถานที่เก็บสินค้า และการคมนาคม	-	-	-	-
10. ตัวกลางทางการเงิน	-	-	-	-
11. บริการด้านอสังหาริมทรัพย์ การให้เช่า และบริการธุรกิจ	-	-	-	-
12. การบริหารราชการและป้องกันประเทศ รวมทั้ง ประกันสังคมภาคบังคับ	-	-	-	-
13. การศึกษา	-	-	-	-
14. การให้บริการชุมชน สังคม และบริการส่วนบุคคลอื่นๆ	-	-	-	-
15. ลูกจ้างในครัวเรือนส่วนบุคคลอื่นๆ	-	-	-	-
16. องค์กรระหว่างประเทศ และองค์กรต่างประเทศอื่นๆ และสมาชิก	-	-	-	-
17. ผลิตภัณฑ์โลหะ	-	-	-	-
18. อุตสาหกรรมอาหาร	-	-	-	-
19. แปรรูปไม้และผลิตภัณฑ์จากไม้	-	-	-	-
20. ไม้ทราบ	-	-	-	-
รวม	20	652.22	186	21

ที่มา : สำนักงานอุตสาหกรรมจังหวัดสุราษฎร์ธานี

สถานการณ์แรงงานจังหวัดสุราษฎร์ธานี

สถานการณ์แรงงานจังหวัดสุราษฎร์ธานี ไตรมาส 3 ปี 2566 (กรกฎาคม – กันยายน 2566) ขอนำเสนอข้อมูลในประเด็นต่าง ๆ ตามลำดับ ดังนี้ 1) กำลังแรงงาน การมีงานทำ การว่างงาน 2) การส่งเสริมการมีงานทำ 3) การพัฒนาศักยภาพแรงงาน 4) การคุ้มครองแรงงานและสวัสดิการ 5) การประกันสังคม 6) ปัญหาด้านแรงงานที่สำคัญ 7) ผลการดำเนินงานที่สำคัญตามนโยบายรัฐบาล/นโยบายกระทรวงแรงงาน

1) กำลังแรงงาน การมีงานทำ การว่างงาน

สำนักงานสถิติจังหวัดสุราษฎร์ธานี ได้ดำเนินการสำรวจภาวะการดำเนินงานของประชากรมีรายละเอียดดังนี้ จังหวัดสุราษฎร์ธานี มีประชากรทั้งหมด 1,073,663 คน และประชากรที่อยู่ในวัยทำงานหรือ อายุ 15 ขึ้นไป จำนวน 938,047 คน แบ่งเป็นเพศชาย 451,151 คน เพศหญิง 486,896 คน จำแนกเป็นผู้อยู่ในกำลังแรงงาน 641,244 คน แบ่งเป็นเพศชาย 356,613 คน เพศหญิง 284,631 คน ผู้ไม่อยู่ในกำลังแรงงาน 296,803 คน แบ่งเป็นเพศชาย 94,538 คน เพศหญิง 202,265 คน

แผนภูมิที่ 2 โครงสร้างประชากรจังหวัดสุราษฎร์ธานีในไตรมาส 2 ปี 2566

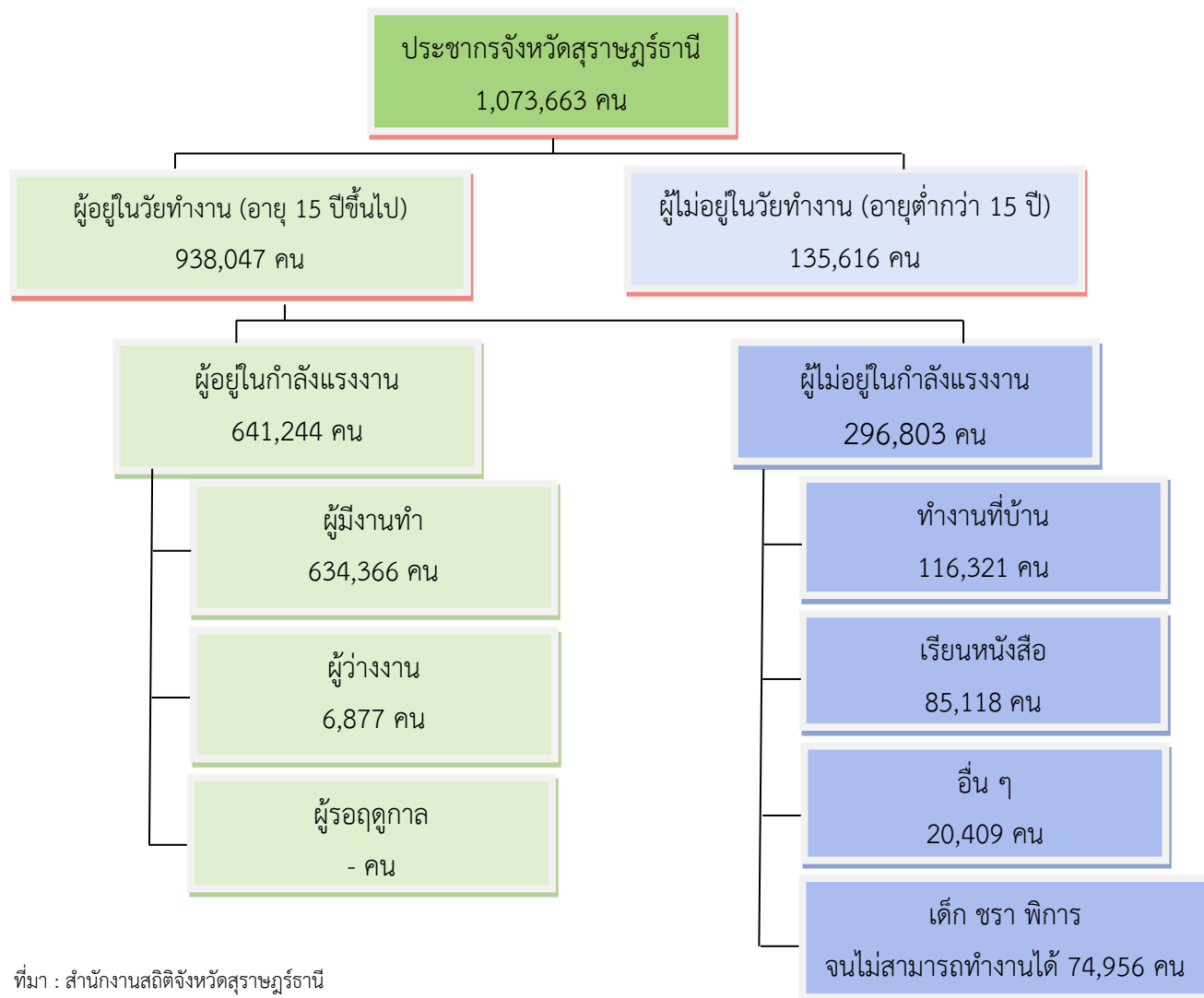

ที่มา : สำนักงานสถิติจังหวัดสุราษฎร์ธานี

หมายเหตุ ข้อมูลไตรมาส 3/2566 ยังไม่เผยแพร่จึงใช้ข้อมูล ไตรมาส 2/2566 ไปพลางก่อน

ในกลุ่มผู้ที่อยู่ในกำลังแรงงาน 641,244 คน ในไตรมาสที่ 2/2566 จำนวนของผู้ที่อยู่ในกำลังแรงงาน
 จำแนกเป็นผู้มีงานทำ 634,366 คน คิดเป็นร้อยละ 98.93 ของผู้ที่อยู่ในกำลังแรงงานทั้งหมด
 ผู้ว่างงาน 6,877 คน คิดเป็นร้อยละ 1.07 ของผู้ที่อยู่ในกำลังแรงงานทั้งหมด และไม่มีกำลังแรงงานที่รอฤดูกาล
 ในไตรมาสนี้

**ตารางที่ 10 โครงสร้างประชากรจังหวัดสุราษฎร์ธานีจำแนกตามเพศ และสถานภาพแรงงาน
 ไตรมาส 2 ปี 2566 (เมษายน - มิถุนายน 2566)**

หน่วย : คน

สถานภาพแรงงาน	ชาย	หญิง	รวม
ประชากรรวม	527,555	546,108	1,073,663
ประชากรอายุ 15 ปี ขึ้นไป	451,151	486,896	938,047
ผู้อยู่ในกำลังแรงงาน	356,613	284,631	641,244
- ผู้มีงานทำ	352,921	281,445	634,366
- ผู้ว่างงาน	3,692	3,186	6,877
- กำลังแรงงานที่รอฤดูกาล	-	-	-
ผู้ไม่อยู่ในกำลังแรงงาน	94,538	202,265	296,803
- ทำงานบ้าน	10,619	105,702	116,321
- เรียนหนังสือ	38,781	46,337	85,118
- เด็ก/ชรา/ป่วย/พิการ จนไม่ สามารถทำงานได้	33,955	41,000	74,956
- อื่น ๆ	11,183	9,226	20,409
ประชากรอายุต่ำกว่า 15 ปี	76,404	59,212	135,616
อัตราการจ้างงานต่อกำลังแรงงาน	98.96	98.88	98.93
อัตราการว่างงาน	1.04	1.13	1.07

ที่มา : สำนักงานสถิติจังหวัดสุราษฎร์ธานี

หมายเหตุ : ข้อมูลไตรมาสที่ 3/2566 ยังไม่เผยแพร่จึงใช้ข้อมูลไตรมาสที่ 2/2566 ไปพลางก่อน

แผนภูมิที่ 3 เปรียบเทียบจำนวนผู้อยู่ในกำลังแรงงานและผู้ไม่อยู่ในกำลังแรงงาน
ไตรมาสที่ 2/2566 และ ไตรมาสที่ 1/2566 จังหวัดสุราษฎร์ธานี

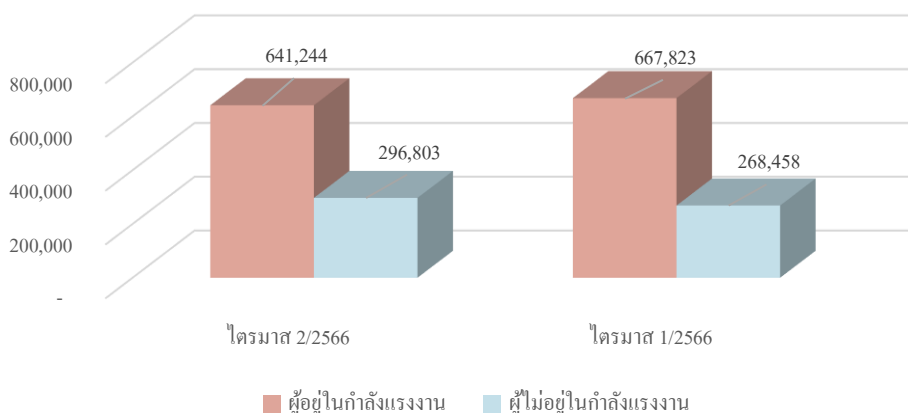

ที่มา : สำนักงานสถิติจังหวัดสุราษฎร์ธานี

หมายเหตุ : ข้อมูลไตรมาสที่ 3/2566 ยังไม่เผยแพร่จึงใช้ข้อมูลไตรมาสที่ 2/2566 ไปพลางก่อน

การมีงานทำ

ผู้มีงานทำจังหวัดสุราษฎร์ธานีจำแนกตามอาชีพ ผู้ปฏิบัติงานที่มีฝีมือในด้านการเกษตรและการประมง เป็นกลุ่มอาชีพที่มีงานทำมากที่สุดจำนวนทั้งสิ้น 308,368 คน คิดเป็นร้อยละ 48.61 รองลงมาได้แก่ พนักงานบริการและพนักงานในร้านค้าและตลาด มีจำนวน 127,140 คน คิดเป็นร้อยละ 20.04 และอาชีพ ชั้นพื้นฐานต่าง ๆ ในด้านการขายและการให้บริการ จำนวน 67,163 คน คิดเป็นร้อยละ 10.59

ตารางที่ 11 ผู้มีงานทำจังหวัดสุราษฎร์ธานีจำแนกตามอาชีพและเพศ
ไตรมาสที่ 2 ปี 2566 (เมษายน - มิถุนายน 2566)

หน่วย : คน

อาชีพ	ไตรมาส 2/2566			ไตรมาส 1/2566		
	ชาย	หญิง	รวม	ชาย	หญิง	รวม
1. ผู้บัญญัติกฎหมาย ข้าราชการระดับอาวุโส และผู้จัดการ	6,804	3,741	10,545	10,695	1,857	12,552
2. ผู้ประกอบการวิชาชีพด้านต่าง ๆ	8,106	15,726	23,832	8,241	18,160	26,401
3. ผู้ประกอบวิชาชีพด้านเทคนิคสาขาต่าง ๆ และอาชีพที่เกี่ยวข้อง	3,699	8,993	12,691	7,305	9,557	16,863
4. เสมียน	3,030	13,563	16,593	2,879	10,332	13,211
5. พนักงานบริการและพนักงานในร้านค้าและตลาด	42,184	84,956	127,140	42,943	87,191	130,134
6. ผู้ปฏิบัติงานที่มีฝีมือในด้านการเกษตรและการประมง	193,160	115,209	308,368	187,201	134,093	321,294
7. ผู้ปฏิบัติงานด้านความสามารถทางฝีมือและธุรกิจการค้าที่เกี่ยวข้อง	32,740	10,826	43,566	41,205	6,475	47,680
8. ผู้ปฏิบัติการโรงงานและเครื่องจักรและผู้ปฏิบัติงานด้านการประกอบ	23,895	573	24,468	25,276	3,238	28,515
9. อาชีพชั้นพื้นฐานต่าง ๆ ในด้านการขายและการให้บริการ	39,303	27,860	67,163	36,053	32,422	68,475
10. คนงานซึ่งไม่ได้จำแนกไว้ในหมวดอื่น	-	-	-	-	-	-
รวม	352,921	281,445	634,366	361,799	303,326	665,125

ที่มา : สำนักงานสถิติจังหวัดสุราษฎร์ธานี

หมายเหตุ : ข้อมูลไตรมาสที่ 3/2566 ยังไม่เผยแพร่จึงใช้ข้อมูลไตรมาสที่ 2/2566 ไปพลางก่อน

แผนภูมิที่ 4 ผู้มีงานทำจังหวัดสุราษฎร์ธานีจำแนกตามอาชีพและเพศไตรมาสที่ 2 ปี 2566 (เมษายน - มิถุนายน 2566) มากที่สุด 5 อันดับแรก

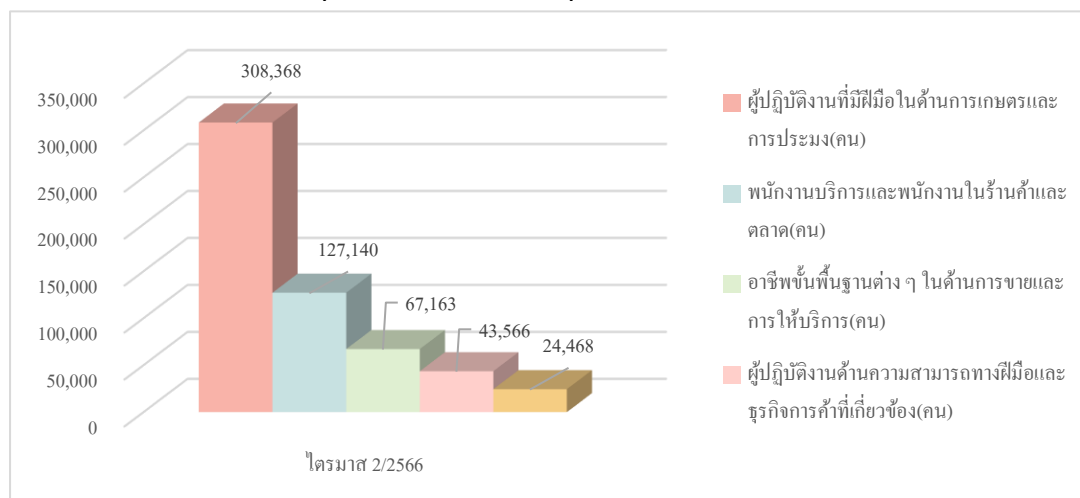

ที่มา : สำนักงานสถิติจังหวัดสุราษฎร์ธานี

หมายเหตุ : ข้อมูลไตรมาสที่ 3/2566 ยังไม่เผยแพร่จึงใช้ข้อมูลไตรมาสที่ 2/2566 ไปพลางก่อน

ผู้มีงานทำในจังหวัดสุราษฎร์ธานีจำแนกตามระดับการศึกษา

ผู้มีอายุ 15 ปีขึ้นไป ที่มีการศึกษาระดับประถมศึกษามีจำนวนมากที่สุด จำนวนทั้งสิ้น 216,285 คน คิดเป็นร้อยละ 23.06 รองลงมาในระดับมัธยมศึกษาตอนต้น มีจำนวน 196,810 คน คิดเป็นร้อยละ 20.98 และระดับมัธยมศึกษาตอนปลาย จำนวน 186,401 คน คิดเป็นร้อยละ 19.87

ตารางที่ 12 ผู้มีงานทำจังหวัดสุราษฎร์ธานีจำแนกตามระดับการศึกษาและเพศ ไตรมาสที่ 2 ปี 2566 (เมษายน - มิถุนายน 2566)

หน่วย : คน

ระดับการศึกษา	ไตรมาส 2/2566		
	ชาย	หญิง	รวม
1. ไม่มีการศึกษา	22,196	19,576	41,771
2. ต่ำกว่าประถมศึกษา	57,103	88,970	146,073
3. ประถมศึกษา	107,680	108,604	216,285
4. มัธยมศึกษาตอนต้น	105,031	91,779	196,810
5. มัธยมศึกษาตอนปลาย			
- สายสามัญ	78,105	72,081	150,186
- สายอาชีวศึกษา	20,186	16,030	36,215
- สายวิชาการศึกษา	-	-	-
6. อุดมศึกษา			
- สายวิชาการ	35,386	51,940	87,326

ระดับการศึกษา	ไตรมาส 2/2566		
	ชาย	หญิง	รวม
- สายวิชาชีพ	15,208	18,479	33,688
- สายวิชาการศึกษา	4,742	14,560	19,302
7. การศึกษาอื่น ๆ	-	-	-
8. ไม่ทราบ	5,513	4,877	10,391
รวม	451,151	486,896	938,047

ที่มา : สำนักงานสถิติจังหวัดสุราษฎร์ธานี

หมายเหตุ : ข้อมูลไตรมาสที่ 3/2566 ยังไม่เผยแพร่จึงใช้ข้อมูลไตรมาสที่ 2/2566 ไปพลางก่อน

แผนภูมิที่ 5 ผู้มีงานทำจังหวัดสุราษฎร์ธานีจำแนกตามระดับการศึกษาและเพศ
ไตรมาสที่ 2 ปี 2566 (เมษายน - มิถุนายน 2566)

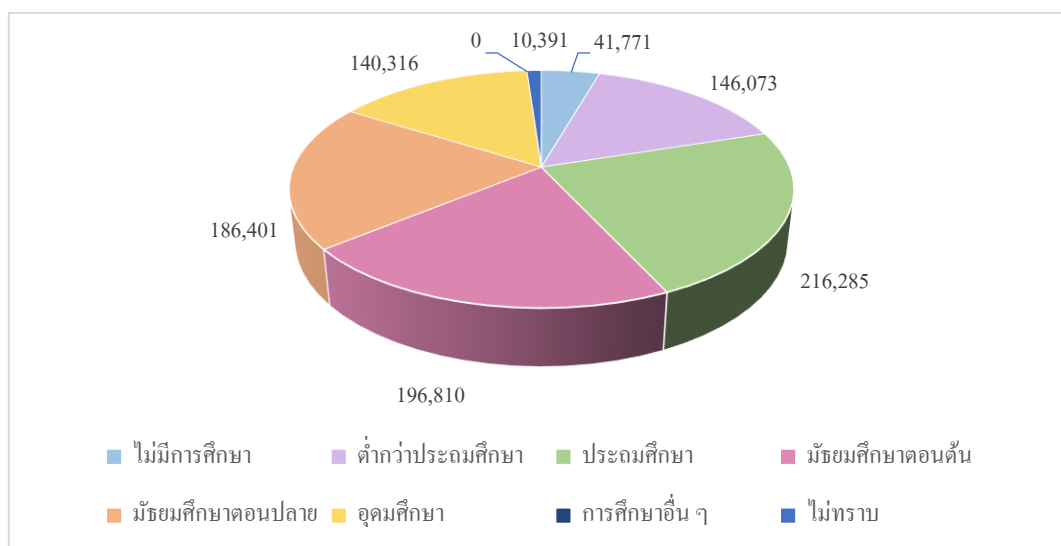

ที่มา : สำนักงานสถิติจังหวัดสุราษฎร์ธานี

หมายเหตุ : ข้อมูลไตรมาสที่ 3/2566 ยังไม่เผยแพร่จึงใช้ข้อมูลไตรมาสที่ 2/2566 ไปพลางก่อน

ผู้มีงานทำจังหวัดสุราษฎร์ธานีที่มีงานทำจำแนกตามประเภทอุตสาหกรรมและเพศ

ซึ่งหากจำแนกกลุ่มผู้มีงานทำในจังหวัดสุราษฎร์ธานี จำนวนทั้งสิ้น 634,366 คน แบ่งออกเป็นกลุ่มต่าง ๆ ตามประเภทของอุตสาหกรรม พบว่า ผู้มีงานทำของจังหวัดสุราษฎร์ธานี อยู่ในภาคการเกษตร 323,400 คน คิดเป็นร้อยละ 50.98 นอกภาคการเกษตรกรรม 310,966 คน คิดเป็นร้อยละ 49.02

ตารางที่ 13 ผู้มีงานทำจังหวัดสุราษฎร์ธานีที่มีงานทำจำแนกตามประเภทอุตสาหกรรมและเพศ
ไตรมาสที่ 2 ปี 2566 (เมษายน - มิถุนายน 2566)

หน่วย : คน

ประเภทอุตสาหกรรม	ไตรมาสที่ 2/2566			ไตรมาสที่ 1/2566		
	ชาย	หญิง	รวม	ชาย	หญิง	รวม
ภาคเกษตรกรรม	204,868	118,532	323,400	200,968	142,406	343,374
1. เกษตรกรรม การป่าไม้ และการประมง	204,868	118,532	323,400	200,968	142,406	343,374
นอกภาคเกษตรกรรม	148,053	162,915	310,966	160,829	160,920	321,753
2. การทำเหมืองแร่ และเหมืองหิน	650	-	650	699	-	699
3. การผลิต	15,180	14,337	29,517	21,242	10,562	31,807
4. การไฟฟ้า ก๊าซ และการประปา	1,696	-	1,696	712	-	712
5. การจัดหาน้ำ บำบัดน้ำเสีย	1,100	686	1,786	1,196	-	1,196
6. การก่อสร้าง	23,186	3,829	27,015	21,265	2,395	23,660
7. การขายส่ง การขายปลีก	50,895	55,967	106,862	55,020	62,396	117,416
8. การขนส่งที่เก็บสินค้า	11,244	1,493	12,737	10,795	4,473	15,268
9. โรงแรม และอาหาร	18,605	44,847	63,452	19,637	40,843	60,481
10. ข้อมูลข่าวสาร และการสื่อสาร	-	-	-	1,182	-	1,182
11. กิจการทางการเงินและการประกันภัย	188	1,470	1,658	1,475	2,661	4,136
12. กิจการด้านอสังหาริมทรัพย์ การให้เช่า	-	397	397	-	664	664
13. กิจกรรมทางวิชาชีพ และเทคนิค	2,506	1,281	3,787	1,818	2,893	4,711
14. การบริหารและการสนับสนุน	900	581	1,481	3,846	486	4,332
15. การบริหารราชการ และการป้องกันประเทศ รวมทั้งการประกันสังคมภาคบังคับ	10,919	6,011	16,930	13,538	6,172	19,710
16. การศึกษา	2,243	12,458	14,701	3,498	11,824	15,322
17. งานด้านสุขภาพ และงานสังคมสงเคราะห์	962	8,931	9,893	751	6,269	7,020
18. ศิลปะความบันเทิงนันทนาการ	2,819	-	2,819	1,122	1,264	2,386
19. กิจกรรมบริการด้านอื่น ๆ	4,960	10,018	14,978	3,033	7,356	10,389
20. ลูกจ้างในครัวเรือนส่วนบุคคล	-	609	609	-	662	662
รวม	352,921	281,447	634,366	361,797	303,326	665,127

ที่มา : สำนักงานสถิติจังหวัดสุราษฎร์ธานี

หมายเหตุ : ข้อมูลไตรมาสที่ 3/2566 ยังไม่เผยแพร่จึงใช้ข้อมูลไตรมาสที่ 2/2566 ไปพลางก่อน

**แผนภูมิที่ 6 ผู้มีงานทำจังหวัดสุราษฎร์ธานีที่มีงานทำจำแนกตามประเภทอุตสาหกรรม นอกภาค
การเกษตรกรรม ไตรมาสที่ 2 ปี 2566 (เมษายน - มิถุนายน 2566) มากที่สุด 5 อันดับแรก**

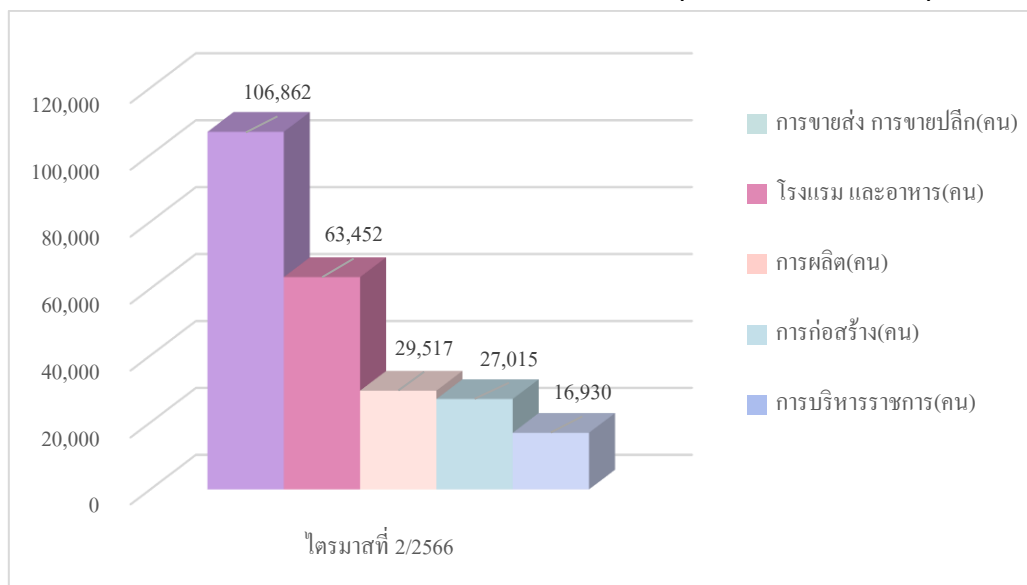

ที่มา : สำนักงานสถิติจังหวัดสุราษฎร์ธานี

หมายเหตุ : ข้อมูลไตรมาสที่ 3/2566 ยังไม่เผยแพร่จึงใช้ข้อมูลไตรมาสที่ 2/2566 ไปพลางก่อน

ผู้มีงานทำจังหวัดสุราษฎร์ธานีที่มีงานทำจำแนกตามสถานภาพการทำงานและเพศ

หากจำแนกกลุ่มผู้มีงานทำในจังหวัดสุราษฎร์ธานีจำนวนทั้งสิ้น 634,366 คน ออกเป็นกลุ่มต่าง ๆ ตามสถานภาพของการทำงานแล้วนั้น พบว่าผู้มีงานทำส่วนใหญ่ เป็นลูกจ้างเอกชน จำนวน 242,164 คน ร้อยละ 38.17 รองลงมาคือ ทำงานส่วนตัวจำนวน 216,532 คน ร้อยละ 34.13 และช่วยธุรกิจครัวเรือน 99,345 คน ร้อยละ 15.66

ตารางที่ 14 ผู้มีงานทำจังหวัดสุราษฎร์ธานีที่มีงานทำจำแนกตามสถานภาพการทำงานและเพศ

หน่วย : คน

สถานภาพการทำงาน	ชาย	หญิง	รวม
1. นายจ้าง	20,190	10,835	31,025
2. ลูกจ้างรัฐบาล	21,150	24,151	45,300
3. ลูกจ้างเอกชน	135,823	106,342	242,164
4. ทำงานส่วนตัว	134,495	82,03	216,532
5. ช่วยธุรกิจครัวเรือน	41,263	58,082	99,345
6. การรวมกลุ่ม	-	-	-
รวม	352,921	281,445	634,366

ที่มา : สำนักงานสถิติจังหวัดสุราษฎร์ธานี

หมายเหตุ : ข้อมูลไตรมาสที่ 3/2566 ยังไม่เผยแพร่จึงใช้ข้อมูลไตรมาสที่ 2/2566 ไปพลางก่อน

แผนภูมิที่ 7 ผู้มีงานทำในจังหวัดสุราษฎร์ธานีจำแนกตามสถานภาพการทำงานและเพศ

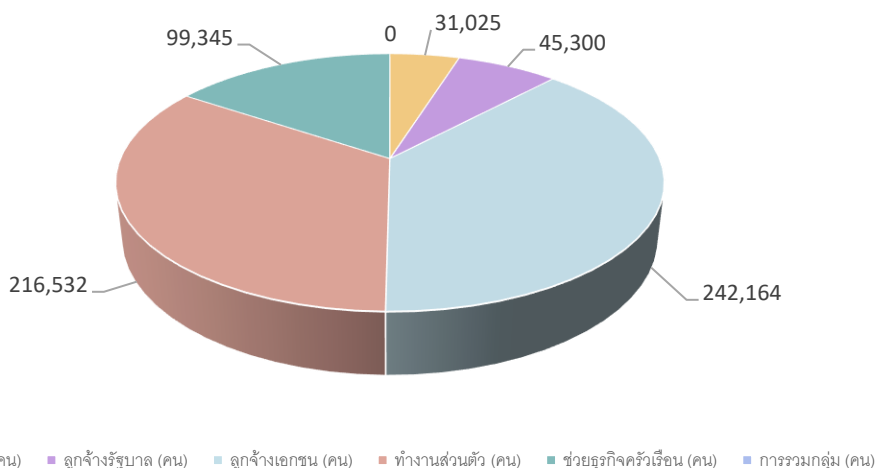

ที่มา : สำนักงานสถิติจังหวัดสุราษฎร์ธานี

หมายเหตุ : ข้อมูลไตรมาสที่ 3/2566 ยังไม่เผยแพร่จึงใช้ข้อมูลไตรมาสที่ 2/2566 ไปพลางก่อน

ผู้มีงานทำในจังหวัดสุราษฎร์ธานีจำแนกตามชั่วโมงการทำงานต่อสัปดาห์และเพศ

ผู้มีงานทำในจังหวัดสุราษฎร์ธานีมีจำนวนทั้งสิ้น 634,366 คน จำแนกตามชั่วโมงการทำงานต่อสัปดาห์ พบว่าส่วนใหญ่ทำงาน 40 - 49 ชั่วโมงต่อสัปดาห์ มีจำนวน 262,367 คน รองลงมาคือ 35 - 39 ชั่วโมง มีจำนวน 103,112 คน และ 20 - 29 ชั่วโมงต่อสัปดาห์ มีจำนวน 98,704 คน ตามลำดับ

ตารางที่ 15 ผู้มีงานทำในจังหวัดสุราษฎร์ธานีจำแนกตามชั่วโมงการทำงานต่อสัปดาห์และเพศ

หน่วย : คน

ชั่วโมงการทำงาน/สัปดาห์	ชาย	หญิง	รวม
1. น้อยกว่า 1 ชั่วโมง	2,883	2,741	5,624
2. 1 - 9 ชั่วโมง	1,098	3,163	4,262
3. 10 - 19 ชั่วโมง	20,673	20,450	41,122
4. 20 - 29 ชั่วโมง	57,875	40,829	98,704
5. 30 - 34 ชั่วโมง	40,429	23,900	64,329
6. 35 - 39 ชั่วโมง	61,794	41,318	103,112
7. 40 - 49 ชั่วโมง	142,557	119,810	262,367
8. 50 ชั่วโมงขึ้นไป	25,611	29,234	54,846
รวม	352,921	281,445	634,366

ที่มา : สำนักงานสถิติจังหวัดสุราษฎร์ธานี

หมายเหตุ : ข้อมูลไตรมาสที่ 3/2566 ยังไม่เผยแพร่จึงใช้ข้อมูลไตรมาสที่ 2/2566 ไปพลางก่อน

แผนภูมิที่ 8 ผู้มีงานทำในจังหวัดสุราษฎร์ธานีจำแนกตามชั่วโมงการทำงานต่อสัปดาห์และเพศ

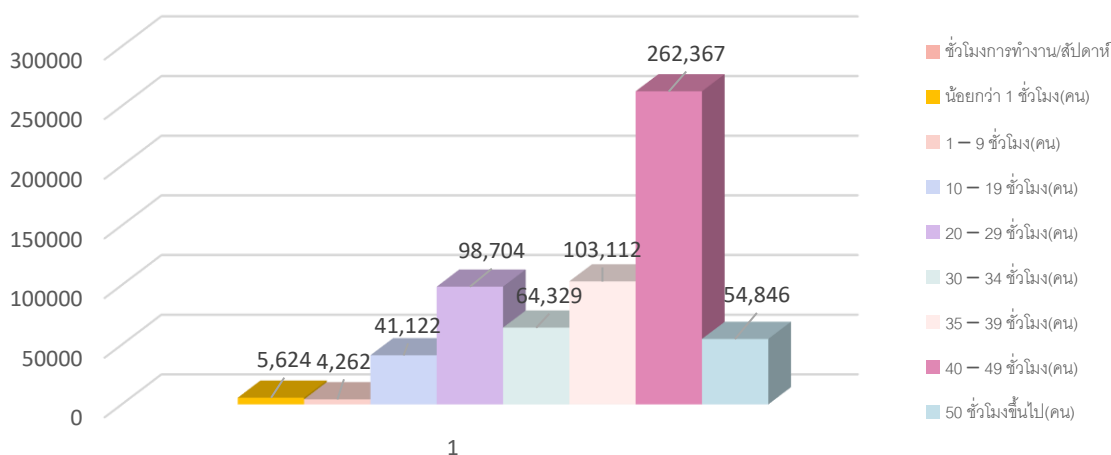

ที่มา : สำนักงานสถิติจังหวัดสุราษฎร์ธานี

หมายเหตุ : ข้อมูลไตรมาสที่ 3/2566 ยังไม่เผยแพร่จึงใช้ข้อมูลไตรมาสที่ 2/2566 ไปพลางก่อน

การว่างงาน

จังหวัดสุราษฎร์ธานี มีผู้ว่างงานในไตรมาสที่ 2 ปี 2566 จำนวนทั้งสิ้น 6,877 ราย คิดเป็นอัตราการว่างงาน เท่ากับร้อยละ 1.07 เพิ่มขึ้นจาก ไตรมาสที่ 1 ปี 2566 ที่มีอัตราการว่างงาน ร้อยละ 0.40 ทั้งนี้เมื่อพิจารณาจากกลุ่มผู้ว่างงานจำแนกตามเพศแล้ว พบว่าเพศชายจะมีอัตราการว่างงาน มากกว่าเพศหญิง โดยเพศชายมีอัตราการว่างงานอยู่ที่ ร้อยละ 0.58 จากจำนวนประชากรที่อยู่ในกำลังแรงงาน จำนวน 641,244 คน

ตารางที่ 16 จำนวนผู้ว่างงาน และอัตราการว่างงานจังหวัดสุราษฎร์ธานี ไตรมาส 2 ปี 2566

หน่วย : คน

	ไตรมาส 2/2566			ไตรมาส 1/2566		
	ชาย	ชาย	ชาย	ชาย	หญิง	รวม
ผู้อยู่ในกำลังแรงงาน	356,613	284,631	641,244	364,497	303,326	667,823
- ผู้มีงานทำ	352,921	281,445	634,366	361,799	303,326	665,125
- ผู้ว่างงาน	3,692	3,186	6,877	2,698	-	2,698
- ผู้ที่รอฤดูกาล	-	-	-	-	-	-
อัตราการว่างงาน	0.58	0.49	1.07	0.40	-	0.40

ที่มา : สำนักงานสถิติจังหวัดสุราษฎร์ธานี

หมายเหตุ : อัตราการว่างงานในจังหวัด = $\frac{\text{จำนวนผู้ว่างงานในจังหวัด}}{\text{กำลังแรงงานในจังหวัด}} \times 100$

กำลังแรงงานในจังหวัด

ข้อมูลไตรมาสที่ 3/2566 ยังไม่เผยแพร่จึงใช้ข้อมูลไตรมาสที่ 2/2566 ไปพลางก่อน

แผนภูมิที่ 9 อัตราการว่างงานจังหวัดสุราษฎร์ธานีไตรมาสที่ 2/2566 เปรียบเทียบกับไตรมาสที่ 1/2566

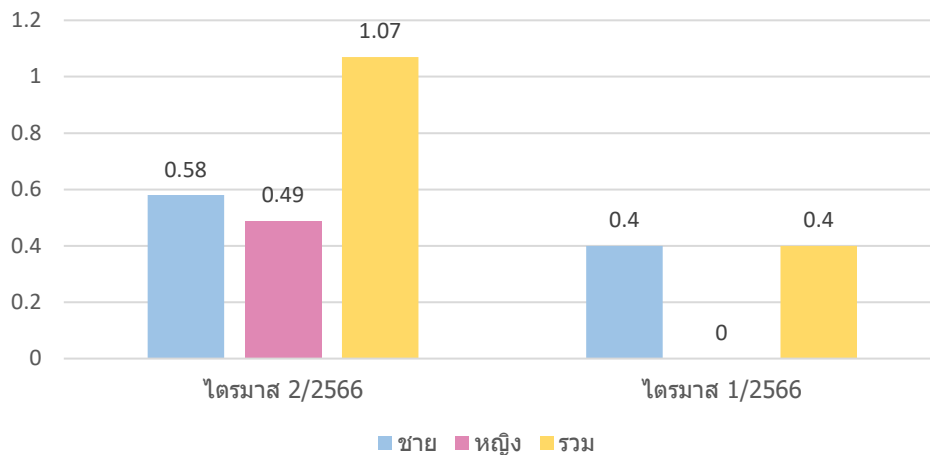

ที่มา : สำนักงานสถิติจังหวัดสุราษฎร์ธานี

หมายเหตุ : ข้อมูลไตรมาสที่ 3/2566 ยังไม่เผยแพร่จึงใช้ข้อมูลไตรมาสที่ 2/2566 ไปพลางก่อน

แรงงานนอกระบบ

สำหรับแรงงานนอกระบบปี 2565 จากผลสำรวจของสำนักงานสถิติจังหวัด พบว่าปัจจุบันผู้มีงานทำที่อยู่ในแรงงานนอกระบบ มีจำนวน 365,599 คน โดยแรงงานนอกระบบ เป็นเพศชาย 203,563 คน เป็นเพศหญิง 162,036 คน จำแนกตามประเภทของอุตสาหกรรมพบว่า ผู้มีงานทำในอาชีพต่าง ๆ โดยเรียงลำดับ 5 อันดับแรก คือ ผู้ปฏิบัติงานที่มีฝีมือด้านเกษตรและการประมง จำนวน 232,164 คน คิดเป็นร้อยละ 63.50 รองลงมาได้แก่ พนักงานบริการ จำนวน 77,895 คน คิดเป็นร้อยละ 21.31 ในด้านความสามารถทางฝีมือ จำนวน 24,141 คน คิดเป็นร้อยละ 6.60 อาชีพพื้นฐานต่าง ๆ จำนวน 16,699 คน คิดเป็นร้อยละ 4.57 ผู้บัญญัติกฎหมายและผู้จัดการ จำนวน 4,938 คน คิดเป็นร้อยละ 1.35

แผนภูมิที่ 10 ผู้มีงานทำที่อยู่ในแรงงานนอกระบบจังหวัดสุราษฎร์ธานีจำแนกตาม

ประเภทอุตสาหกรรมภาคการเกษตรและนอกภาคเกษตร ปี 2565

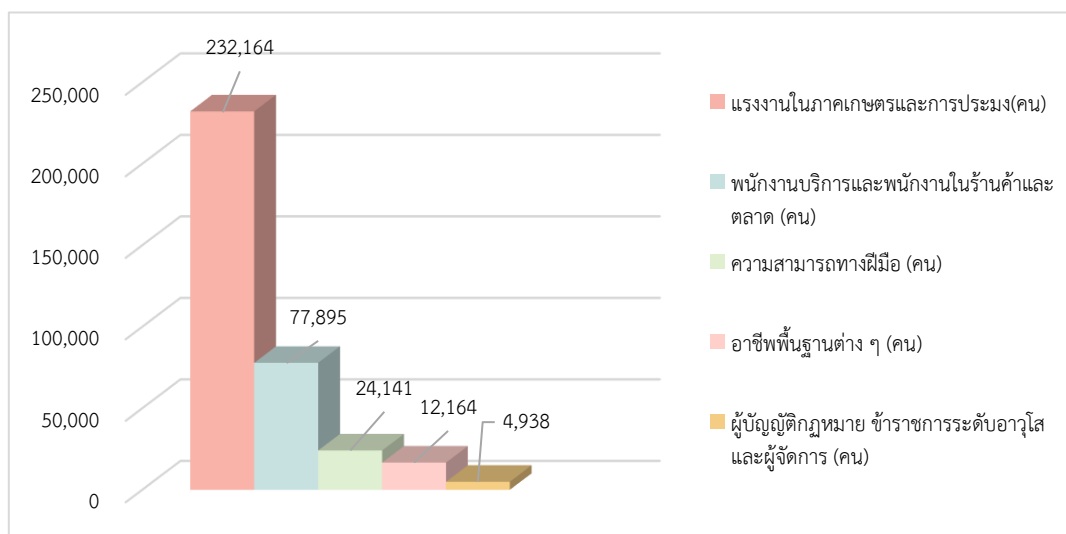

ที่มา : สำนักงานสถิติจังหวัดสุราษฎร์ธานี

สำหรับด้านการศึกษา พบว่าแรงงานนอกระบบส่วนใหญ่มีการศึกษาในระดับประถมศึกษาคือ มีจำนวน 113,608 คน ร้อยละ 31.07 รองลงมาคือ ระดับมัธยมศึกษาตอนต้นจำนวน 53,502 คน คิดเป็น ร้อยละ 14.63 ระดับมัธยมศึกษาตอนปลายจำนวน 80,499 คน คิดเป็นร้อยละ 22.02 ระดับต่ำกว่า ประถมศึกษาจำนวน 48,863 คน คิดเป็นร้อยละ 31.07 และระดับอุดมศึกษาจำนวน 64,443 คน คิดเป็น ร้อยละ 17.63 และไม่มีการศึกษาจำนวน 1,972 คิดเป็นร้อยละ 0.54 ตามลำดับ

แผนภูมิ 11 ผู้มีงานทำที่อยู่ในแรงงานนอกระบบในจังหวัดสุราษฎร์ธานีจำแนกตามระดับการศึกษา ปี 2565

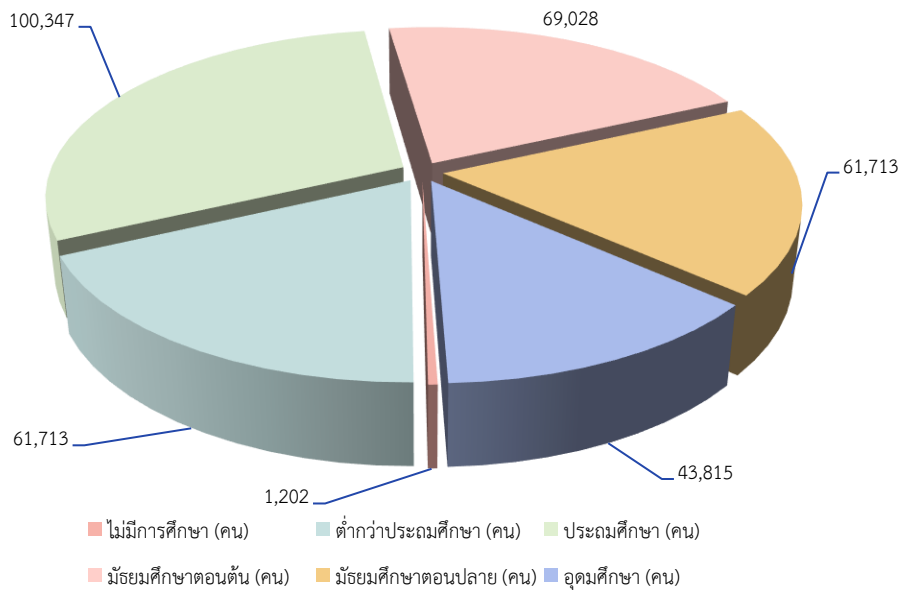

ที่มา : สำนักงานสถิติจังหวัด

2) การจัดหางานและส่งเสริมการมีงานทำ

การจัดหางานในจังหวัด

ภารกิจส่งเสริมให้ประชาชนมีงานทำเป็นภารกิจหลักของกรมการจัดหางาน กระทรวงแรงงาน ซึ่งดำเนินการโดยสำนักงานจัดหางานจังหวัดสุราษฎร์ธานี การส่งเสริมการมีงานทำ มีทั้งการจัดหางานในประเทศและต่างประเทศ การจัดหางานในจังหวัดสุราษฎร์ธานี ไตรมาส 3 ปี 2566 มีตำแหน่งงานว่างที่แจ้งผ่านสำนักงานจัดหางานจังหวัดสุราษฎร์ธานี จำนวน 373 อัตรา ในส่วนของผู้ลงทะเบียนสมัครงาน (คนใหม่) พบว่ามีจำนวน 74 คน (ผู้ลงทะเบียนสมัครงานคนเก่า จำนวน 449 คน) ขณะที่ได้รับการบรรจุงาน มีจำนวน 256 คน

แผนภูมิที่ 12 เปรียบเทียบตำแหน่งงานว่าง/การสมัครงาน/การบรรจุงาน ไตรมาส 3 ปี 2566
(กรกฎาคม – กันยายน 2566)

หน่วย : คน

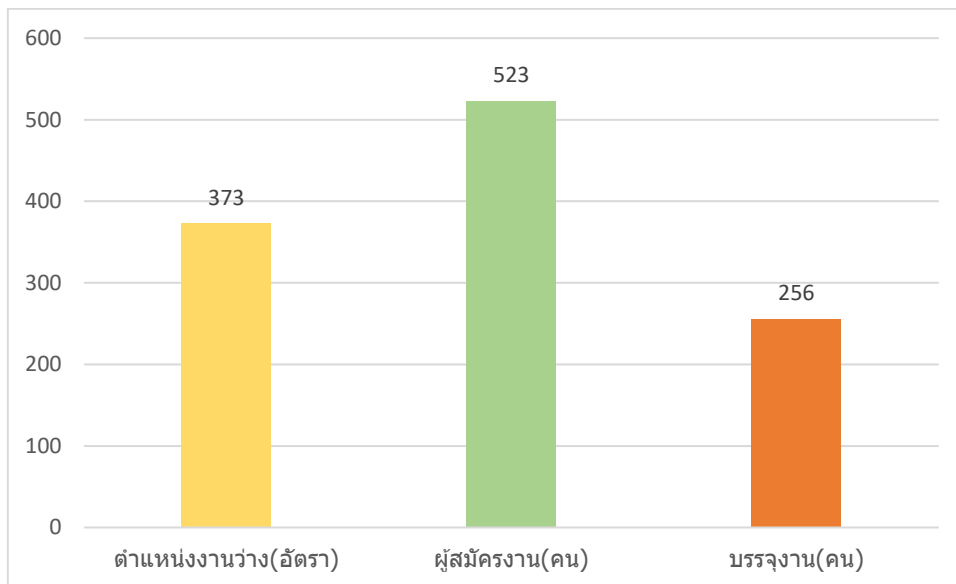

ที่มา : สำนักงานจัดหางานจังหวัดสุราษฎร์ธานี

สำหรับตำแหน่งงานว่าง ในไตรมาส 3 ปี 2566 มีจำนวน 373 อัตรา เป็นเพศชาย จำนวน 84 อัตรา เพศหญิง จำนวน 49 อัตรา และไม่ระบุเพศ จำนวน 240 อัตรา การที่ตำแหน่งงานส่วนใหญ่ไม่ได้ระบุเพศ แสดงให้เห็นว่าสถานประกอบการหรือนายจ้างพิจารณาเห็นว่าตำแหน่งงานโดยทั่วไปไม่มีความแตกต่างในเรื่องเพศ อีกประการหนึ่งนายจ้างพิจารณาเห็นว่าการไม่ระบุเพศจะส่งผลดีในด้านโอกาสการคัดเลือกมากกว่าการระบุเพศ

แผนภูมิที่ 13 ตำแหน่งงานว่างจังหวัดสุราษฎร์ธานีจำแนกตามเพศ ไตรมาส 3 ปี 2566
(กรกฎาคม – กันยายน 2566)

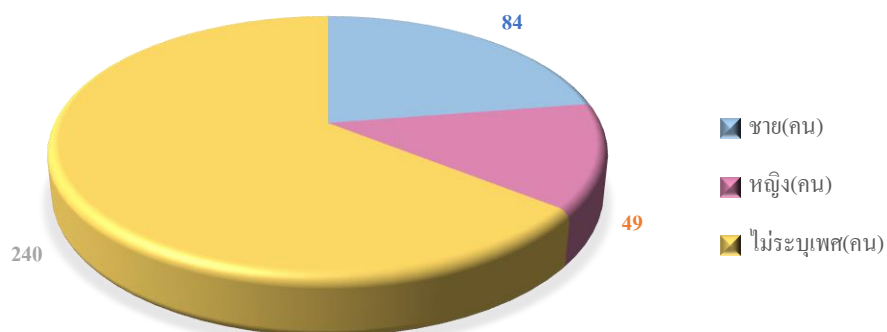

ที่มา : สำนักงานจัดหางานจังหวัดสุราษฎร์ธานี

ตารางที่ 17 ตำแหน่งงานว่าง / ผู้สมัครงาน/ และการบรรจุงานในจังหวัดสุราษฎร์ธานี

หน่วย : คน

ตำแหน่งงานว่าง (อัตรา)				ผู้ลงทะเบียนสมัครงาน (คน)			บรรจุงาน (คน)		
ชาย	หญิง	ไม่ระบุ	รวม	ชาย	หญิง	รวม	ชาย	หญิง	รวม
84	49	240	373	171	352	523	90	166	256

ที่มา : สำนักงานจัดหางานจังหวัดสุราษฎร์ธานี

หมายเหตุ :- ผู้ลงทะเบียนสมัครงาน 74 คน

- ผู้มาใช้บริการจัดหางาน 449 คน

แผนภูมิที่ 14 ตำแหน่งงานว่าง / ผู้สมัครงาน/ และการบรรจุงานในจังหวัดสุราษฎร์ธานี

หน่วย : คน

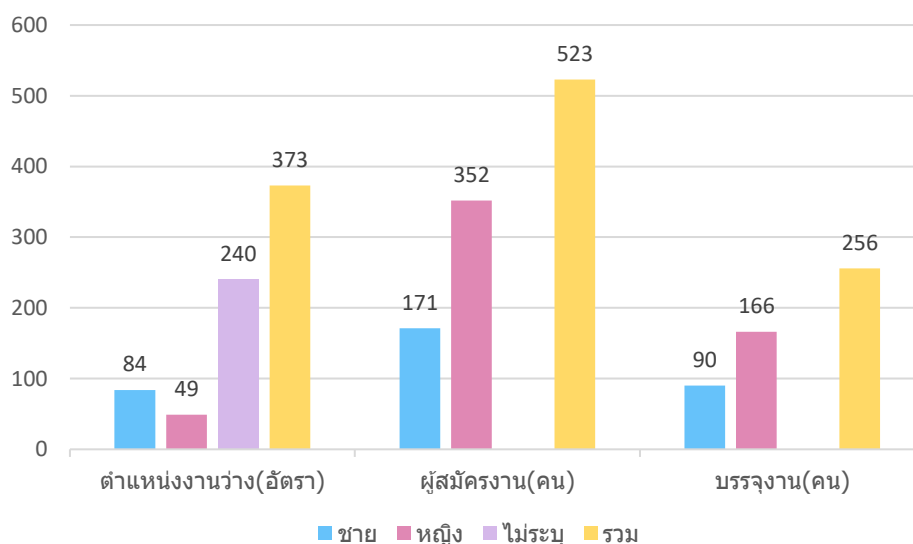

ที่มา : สำนักงานจัดหางานจังหวัดสุราษฎร์ธานี

ตำแหน่งงานว่าง ผู้สมัครงาน การบรรจุงาน จำแนกตามระดับการศึกษา พบว่า ตำแหน่งงานว่าง จำแนกตามการศึกษา 3 อันดับแรก ได้แก่ ระดับมัธยมศึกษา 209 คน คิดเป็นร้อยละ 56.03 รองลงมาคือ ปวช. 52 คน คิดเป็นร้อยละ 13.94 และระดับปริญญาตรี 38 คน คิดเป็นร้อยละ 10.19 โดยที่ผู้สมัครงาน ส่วนใหญ่เป็นผู้ที่มีการศึกษาระดับปริญญาตรี 215 คน ร้อยละ 41.11 ของผู้สมัครงานทั้งหมด รองลงมา คือ ระดับมัธยมศึกษา จำนวน 157 คน ร้อยละ 30.02 และประถมศึกษาและต่ำกว่า จำนวน 61 คน คิดเป็นร้อยละ 11.66

ส่วนผู้ได้รับการบรรจุงานระดับมัธยมศึกษา ได้รับการบรรจุงานมากที่สุด จำนวน 98 คน ร้อยละ 38.28 ของจำนวนผู้ได้รับการบรรจุงานทั้งหมด รองลงมาเป็นระดับประถมศึกษาและต่ำกว่า จำนวน 58 คน ร้อยละ 22.27 และระดับปริญญาตรี จำนวน 57 คน ร้อยละ 22.27

ตารางที่ 18 ตำแหน่งงานว่าง / ผู้สมัครงาน / บรรจุงานในจังหวัดสุราษฎร์ธานี

จำแนกตามระดับการศึกษา ไตรมาส 3 ปี 2566 (กรกฎาคม – กันยายน 2566)

วุฒิการศึกษา	ตำแหน่งงานว่าง(อัตรา)	ผู้ลงทะเบียนสมัครงาน(คน)	บรรจุงาน (คน)
ประถมศึกษาและต่ำกว่า	16	61	58
มัธยมศึกษา	209	157	98
ปวช.			
- พาณิชย	-	-	-
- ช่าง	-	-	-
- อื่น ๆ	52	26	19
ปวส.			
- พาณิชย	-	4	-
- ช่าง	-	-	-
- อื่น ๆ	36	55	22
อนุปริญญา	21	1	1
ปริญญาตรี	38	215	57
ปริญญาโท	1	4	1
ปริญญาเอก	-	-	-
อื่น ๆ	-	-	-
รวม	373	523	256

ที่มา : สำนักงานจัดหางานจังหวัดสุราษฎร์ธานี

แผนภูมิที่ 15 การได้รับบรรจุงานในจังหวัดสุราษฎร์ธานี จำแนกตามระดับการศึกษา

ไตรมาส 3 ปี 2566 (กรกฎาคม – กันยายน 2566)

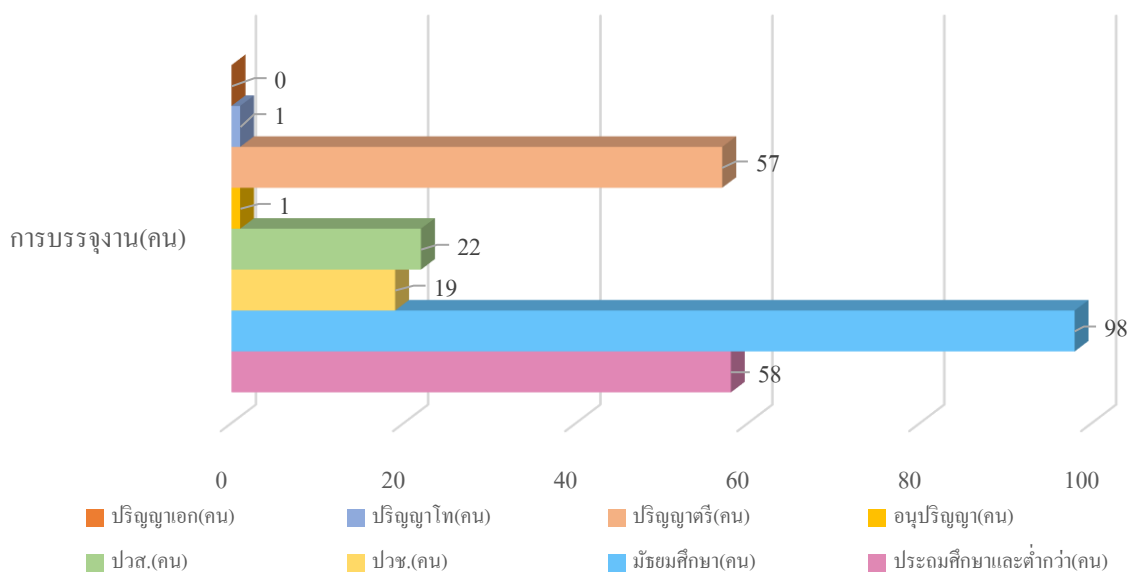

ตำแหน่งงานว่าง ตำแหน่งผู้สมัครงาน การบรรจุงาน จำแนกตามอาชีพ โดยสาขาอาชีพที่มีตำแหน่งงานว่างมากที่สุดในจังหวัดสุราษฎร์ธานี ได้แก่ อาชีพชั้นพื้นฐานต่าง ๆ ในด้านการขายและการให้บริการ 128 อัตรา คิดเป็นร้อยละ 34.32 รองลงมาคือ เสมียน/เจ้าหน้าที่ 79 อัตรา คิดเป็นร้อยละ 21.18 และผู้ประกอบการวิชาชีพด้านต่าง ๆ และอาชีพที่เกี่ยวข้อง 77 อัตรา คิดเป็นร้อยละ 20.64 ตามลำดับ

สาขาอาชีพที่มีผู้สมัครงานมากที่สุดในจังหวัดสุราษฎร์ธานี ได้แก่ เสมียน/เจ้าหน้าที่ จำนวน 163 คน คิดเป็นร้อยละ 31.17 รองลงมาคือ ผู้ประกอบวิชาชีพด้านเทคนิคสาขาต่าง ๆ และอาชีพที่เกี่ยวข้อง จำนวน 120 คน คิดเป็นร้อยละ 22.94 และอาชีพชั้นพื้นฐานต่าง ๆ ในด้านการขายและการให้บริการ จำนวน 104 คน คิดเป็นร้อยละ 19.89 ตามลำดับ

สาขาอาชีพที่มีผู้บรรจุงานมากที่สุดในจังหวัดสุราษฎร์ธานี ได้แก่ อาชีพชั้นพื้นฐานต่าง ๆ ในด้านการขายและการให้บริการ จำนวน 116 คน คิดเป็นร้อยละ 45.31 รองลงมาคือ เสมียน/เจ้าหน้าที่ จำนวน 72 คน คิดเป็นร้อยละ 28.13 และผู้ประกอบการวิชาชีพด้านเทคนิคสาขาต่าง ๆ และอาชีพที่เกี่ยวข้อง จำนวน 41 คน คิดเป็นร้อยละ 16.02 ตามลำดับ

ตารางที่ 19 จำนวนตำแหน่งงานว่าง ผู้สมัครงาน และการบรรจุงานจังหวัดสุราษฎร์ธานี

แยกตามอาชีพ ไตรมาส 3 ปี 2566 (กรกฎาคม – กันยายน 2566)

ประเภทอาชีพ	ตำแหน่งงานว่าง (อัตรา)	ผู้ลงทะเบียนสมัคร งาน (คน)	บรรจุงาน (คน)
1. ผู้บัญญัติกฎหมาย ข้าราชการระดับอาวุโส และผู้จัดการ	12	18	1
2. ผู้ประกอบวิชาชีพด้านต่าง ๆ	18	45	7
3. ผู้ประกอบวิชาชีพด้านเทคนิคสาขาต่าง ๆ และอาชีพที่เกี่ยวข้อง	77	120	41
4. เสมียน	79	163	72
5. พนักงานบริการ พนักงานขายในร้านค้าและตลาด	17	47	10
6. ผู้ปฏิบัติงานฝีมือด้านการเกษตรและประมง (แปรรูปขั้นพื้นฐาน)	-	2	2
7. ผู้ปฏิบัติงานด้านความสามารถทางฝีมือและธุรกิจการค้าที่เกี่ยวข้อง	13	5	4
8. ผู้ปฏิบัติงานในโรงงาน และเครื่องจักรและผู้ปฏิบัติงานด้านการ ประกอบการ	29	19	3
9. อาชีพชั้นพื้นฐานต่าง ๆ ในด้านการขายและการบริการ	128	104	116
10. คนงานซึ่งมิได้จำแนกไว้ในหมวดอื่น	-	-	-
รวม	373	523	256

ที่มา : สำนักงานจัดหางานจังหวัดสุราษฎร์ธานี

แผนภูมิที่ 16 จำนวนตำแหน่งงานว่าง จังหวัดสุราษฎร์ธานีแยกตามอาชีพ

ไตรมาส 3 ปี 2566 (กรกฎาคม - กันยายน 2566)

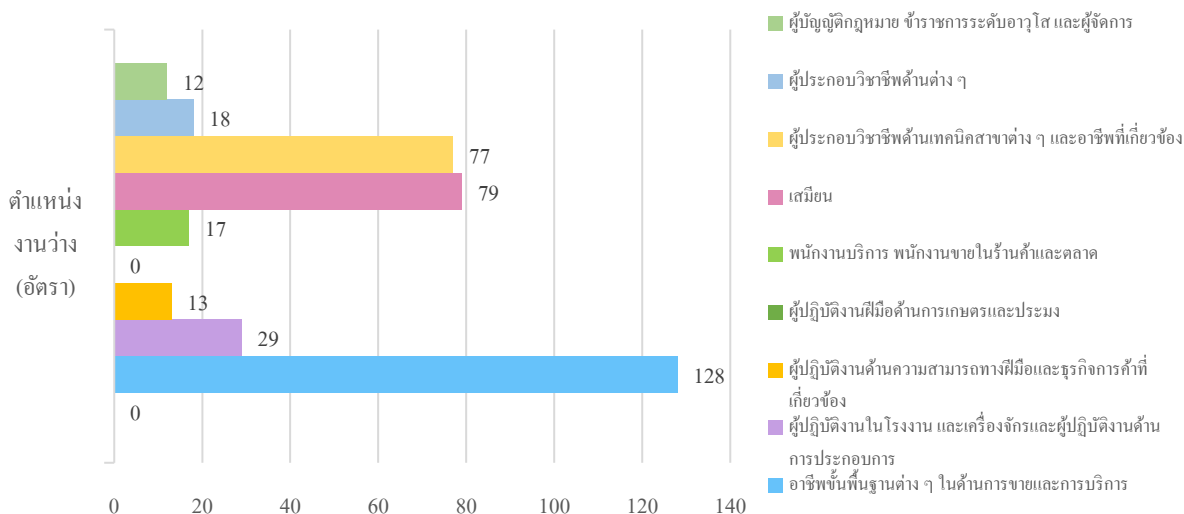

ที่มา : สำนักงานจัดหางานจังหวัดสุราษฎร์ธานี

ตำแหน่งงานว่าง และการบรรจุงานจังหวัดสุราษฎร์ธานี จำแนกตามประเภทอุตสาหกรรม เมื่อพิจารณาเป็นรายอุตสาหกรรมแล้ว ในไตรมาสที่ 3 ปี 2566 พบว่าตำแหน่งงานว่าง ในจังหวัดสุราษฎร์ธานี ส่วนใหญ่ ได้แก่ โรงแรม และภัตตาคาร/ที่พักแรมและบริการด้านอาหาร จำนวน 87 อัตรา คิดเป็นร้อยละ 23.32 รองลงมาคือ การขายส่ง ขายปลีก ซ่อมแซมยานยนต์ ของใช้ส่วนบุคคลและของใช้ในครัวเรือน จำนวน 74 อัตรา คิดเป็นร้อยละ 19.84 และการขนส่ง ที่เก็บสินค้าและการคมนาคม จำนวน 51 อัตรา คิดเป็นร้อยละ 13.67

การบรรจุงานพบว่าตำแหน่งงานที่ได้รับการบรรจุงานมากที่สุดในจังหวัดสุราษฎร์ธานี จำแนกตามประเภทอุตสาหกรรม ได้แก่ โรงแรม และภัตตาคาร/ที่พักแรมและบริการด้านอาหาร จำนวน 80 อัตรา คิดเป็นร้อยละ 31.25 รองลงมาคือ การขายส่ง ขายปลีก ซ่อมแซมยานยนต์ ของใช้ส่วนบุคคล และของใช้ในครัวเรือน จำนวน 46 อัตรา คิดเป็นร้อยละ 17.97 และกิจกรรมทางการเงิน และประกันภัย จำนวน 38 อัตรา คิดเป็นร้อยละ 14.84

ตารางที่ 20 จำนวนตำแหน่งงานว่าง และการบรรจุงานจังหวัดสุราษฎร์ธานีจำแนกตามประเภทอุตสาหกรรม ไตรมาส 3 ปี 2566 (กรกฎาคม - กันยายน 2566)

ประเภทอุตสาหกรรม	ตำแหน่งงานว่าง (อัตรา)	บรรจุงาน (คน)
1.เกษตรกรรม การล่าสัตว์ และการป่าไม้	31	1
2.การประมง	-	-
3.การทำเหมืองแร่และเหมืองหิน	-	2
4.การผลิต	30	19
5.การไฟฟ้า แก๊ส และประปา	-	-
6.การก่อสร้าง	16	7

ประเภทอุตสาหกรรม	ตำแหน่งงานว่าง (อัตรา)	บรรจุนาน (คน)
7.การขายส่งและการขายปลีก การซ่อมแซมรถยนต์ ของใช้ส่วนบุคคลและของใช้ในครัวเรือน	74	46
8.โรงแรมและภัตตาคาร	87	80
9.การขนส่ง สถานที่เก็บสินค้าและการคมนาคม	51	26
10.การเป็นสื่อกลางทางการเงิน	-	-
11.กิจการด้านอสังหาริมทรัพย์ การให้เช่าและบริการทางธุรกิจ	10	9
12.การบริหารราชการและการป้องกันประเทศ รวมทั้งการประกันสังคมภาคบังคับ	2	2
13.การศึกษา	2	2
14.งานด้านสุขภาพและงานสังคมสงเคราะห์	2	2
15.กิจกรรมด้านบริการชุมชน สังคม และบริการส่วนบุคคลอื่น ๆ	-	-
16.ลูกจ้างในครัวเรือนส่วนบุคคล	-	-
17.องค์การระหว่างประเทศและองค์การการต่างประเทศอื่น ๆ และสมาชิก	1	1
18.ไม่ระบุประเภทอุตสาหกรรม	-	-
19.ข้อมูลข่าวสารและการสื่อสาร	9	9
20.กิจกรรมการบริหารและบริการสนับสนุน	2	2
21.กิจกรรมทางการเงินและการประกันภัย	45	38
22.กิจกรรมวิชาชีพวิทยาศาสตร์	6	5
23.กิจกรรมบริการอื่น ๆ	5	5
24.การจัดหาน้ำ การจัดการน้ำเสียของเสียรวมถึงกิจกรรมที่เกี่ยวข้อง	-	-
25.ศิลปะ ความบันเทิงและนันทนาการ	-	-
รวม	373	256

ที่มา : สำนักงานจัดหางานจังหวัดสุราษฎร์ธานี

แผนภูมิที่ 17 การบรรจุนานจังหวัดสุราษฎร์ธานีจำแนกตามประเภท อุตสาหกรรม

ไตรมาส 3 ปี 2566 (กรกฎาคม - กันยายน 2566) สูงสุด 5 ลำดับแรก

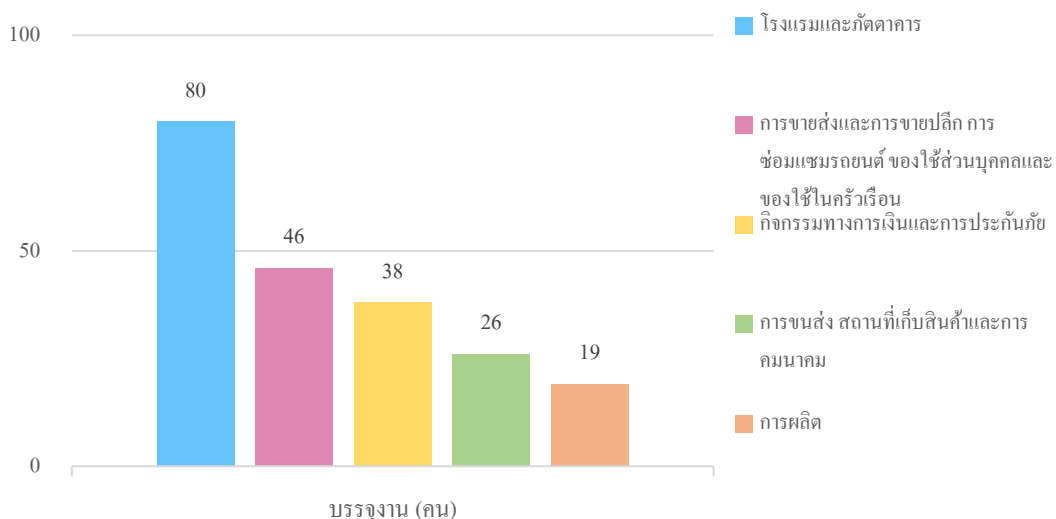

ที่มา : สำนักงานจัดหางานจังหวัดสุราษฎร์ธานี

จำนวนตำแหน่งงานว่าง ผู้สมัครงาน และการบรรจุงานจังหวัดสุราษฎร์ธานี จำแนกตามช่วงอายุ ตำแหน่งงานว่างมากที่สุดในจังหวัดสุราษฎร์ธานีจำแนกตามช่วงอายุ ได้แก่ ช่วงอายุ 18 - 24 ปี จำนวน 163 อัตรา คิดเป็นร้อยละ 43.70 รองลงมา ช่วงอายุ 25 - 29 ปี จำนวน 135 อัตรา คิดเป็นร้อยละ 36.19 และช่วงอายุ 30 - 39 ปี จำนวน 53 อัตรา คิดเป็นร้อยละ 14.21

จำนวนผู้ลงทะเบียนสมัครงานมากที่สุดในจังหวัดสุราษฎร์ธานีในช่วงอายุ 30 - 39 ปี มีจำนวนมากที่สุดจำนวน 176 คน คิดเป็นร้อยละ 33.65 รองลงมา ได้แก่ช่วงอายุ 25 - 29 ปี มีจำนวน 170 คน คิดเป็นร้อยละ 32.50 และ 18 - 24 ปี มีจำนวน 98 คน คิดเป็นร้อยละ 18.74

การบรรจุงาน ผู้ได้รับการบรรจุงาน ในช่วงอายุ 30 - 39 ปี ได้รับการบรรจุงานมากที่สุด 118 อัตรา คิดเป็นร้อยละ 46.90 รองลงมาได้แก่ ช่วงอายุ 25 - 29 ปี จำนวน 55 อัตรา คิดเป็นร้อยละ 21.48 และ ช่วงอายุ 40 - 49 ปี จำนวน 46 อัตรา คิดเป็นร้อยละ 17.97

**ตารางที่ 21 จำนวนตำแหน่งงานว่าง ผู้สมัครงาน และการบรรจุงานจังหวัดสุราษฎร์ธานี
จำแนกตามอายุ ไตรมาส 3 ปี 2566 (กรกฎาคม - กันยายน 2566)**

ช่วงอายุ (ปี)	ตำแหน่งงานว่าง		ผู้ลงทะเบียนสมัครงาน		บรรจุงาน	
	อัตรา	ร้อยละ	คน	ร้อยละ	คน	ร้อยละ
15-17	-	-	-	-	-	-
18-24	163	43.70	98	18.74	30	11.72
25-29	135	36.19	170	32.50	55	21.48
30-39	53	14.21	176	33.65	118	46.09
40-49	22	5.90	69	13.19	46	17.97
50-59	-	-	10	1.91	7	2.73
60 ปีขึ้นไป	-	-	-	-	-	-
รวม	373	100.00	523	100.00	256	100.00

ที่มา : สำนักงานจัดหางานจังหวัดสุราษฎร์ธานี

**แผนภูมิที่ 18 จำนวนตำแหน่งงานว่าง ผู้สมัครงาน และการบรรจุงานจังหวัดสุราษฎร์ธานี
จำแนกตามอายุ ไตรมาส 3 ปี 2566 (กรกฎาคม - กันยายน 2566)**

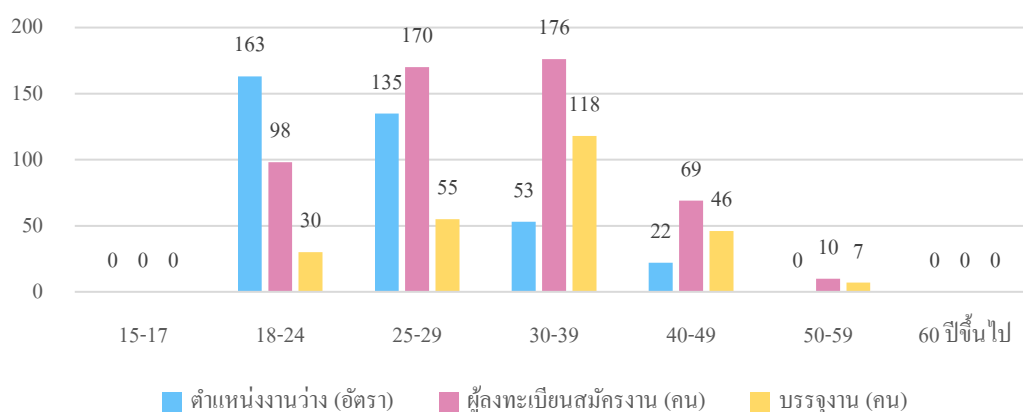

ตารางที่ 22 กิจกรรมที่ดำเนินการส่งเสริมการมีงานทำในจังหวัดสุราษฎร์ธานีจำแนกตามประเภทกิจกรรม
ไตรมาส 3 ปี 2566 (กรกฎาคม - กันยายน 2566)

กิจกรรมที่ดำเนินการเพื่อส่งเสริมการมีงานทำ	จำนวนครั้งที่จัดกิจกรรม	ผู้ที่ได้รับประโยชน์		
		ชาย	หญิง	รวม
1. แนะนำอาชีพประชาชนทั่วไปและผู้ประกันตน กรณีว่างงาน	3	10	15	25
2. แนะนำอาชีพนักเรียน/นักศึกษา	1	108	98	206
3. ส่งเสริมการประกอบอาชีพแก่ประชาชนทั่วไป	-	-	-	-
4 ส่งเสริมการประกอบอาชีพแก่ผู้สูงอายุ	1	7	6	13
5. ส่งเสริมการรับงานไปทำที่บ้าน	-	-	-	-
6. ศูนย์ตรีเทพเพื่อการจ้างงานครบวงจร	-	-	-	-
7. สร้างเครือข่ายแนะนำอาชีพ	-	-	-	-
8. กิจกรรมแนะนำอาชีพและส่งเสริมอาชีพให้เด็กและเยาวชนในสถานพินิจผู้คุมประพฤติ และผู้ต้องขัง	-	-	-	-

ที่มา : สำนักงานจัดหางานจังหวัดสุราษฎร์ธานี

แรงงานต่างด้าว

คนต่างด้าวที่ได้รับอนุญาตทำงานในประเทศไทยตามพระราชกำหนดการทำงาน ของคนต่างด้าว พ.ศ. 2560 และที่แก้ไขเพิ่มเติม (ฉบับ 2) พ.ศ.2561 มีจำนวน 73,996 คน ตามประเภท ดังนี้

1. แรงงานต่างด้าวมาตรา 59 นำเข้าตาม MOU คือ คนต่างด้าวสัญชาติกัมพูชา ลาว และเมียนมา ซึ่งได้รับอนุญาตให้เข้ามาทำงานในราชอาณาจักรตามกฎหมายว่าด้วยคนเข้าเมืองภายใต้บันทึกความเข้าใจว่าด้วยความร่วมมือด้านแรงงานระหว่างรัฐบาลแห่งราชอาณาจักรไทยกับรัฐบาลแห่งราชอาณาจักรกัมพูชา รัฐบาลแห่งสาธารณรัฐประชาธิปไตยประชาชนลาว และรัฐบาลแห่งสาธารณรัฐแห่งสหภาพเมียนมา จำนวน 6,650 คน คิดเป็นร้อยละ 8.99

2. แรงงานต่างด้าวตามมติคณะรัฐมนตรี เมื่อวันที่ 29 ธันวาคม 2563 คือ คนต่างด้าวสัญชาติกัมพูชา ลาว และเมียนมา ซึ่งเป็นบุคคลต่างด้าวที่เข้ามาหรืออยู่ในราชอาณาจักรโดยไม่ได้รับอนุญาตหรือการอนุญาตสิ้นสุดปัจจุบันอยู่ในระหว่างการดำเนินการจดทะเบียนแรงงานต่างด้าวตามขั้นตอนที่กำหนดในมติ คณะรัฐมนตรีโดยแรงงานต่างด้าวได้รับอนุญาตให้อยู่ในราชอาณาจักรเป็นกรณีพิเศษ และได้รับอนุญาตทำงาน จำนวน 67,326 คน คิดเป็นร้อยละ 90.99

3. แรงงานต่างด้าวที่เข้ามาทำงานในกิจการประมงทะเลตามมาตรา 83 แห่งพระราชกำหนดการประมง พ.ศ. 2560 คือ คนต่างด้าวสัญชาติกัมพูชา ลาว และเมียนมา ที่เคยเดินทางเข้ามาในราชอาณาจักรอย่างถูกต้องตามกฎหมายและได้จดทะเบียนเป็นแรงงานต่างด้าว ที่ทำงานในกิจการประมงทะเล โดยเป็นการดำเนินการของกรมประมงซึ่งอาศัยอำนาจตามมาตรา 83 แห่งพระราชกำหนดการประมง พ.ศ. 2560 เพื่อให้แรงงานต่างด้าวอยู่ในราชอาณาจักรเป็นกรณีพิเศษและทำงานได้โดย

ใช้เอกสารคนประจำ (Seabook) เล่มสีเหลืองเพื่อการแก้ไขปัญหาการขาดแคลนแรงงาน ในกิจการประมงทะเล จำนวน 20 คน คิดเป็นร้อยละ 0.03

ตารางที่ 23 จำนวนแรงงานต่างด้าวในจังหวัดสุราษฎร์ธานีที่ได้รับการต่อใบอนุญาตทำงานจำแนกตามลักษณะการเข้าเมืองและประเภทต่างด้าว ไตรมาส 3 ปี 2566 (กรกฎาคม – กันยายน 2566)

ประเภทของแรงงานต่างด้าว	(คน)
1.ประเภทคนต่างด้าวนำเข้าตาม MOU	6,650
2.ประเภทคนต่างด้าวตามมติคณะรัฐมนตรีเมื่อวันที่ 29 ธันวาคม 2563	67,326
3. ประเภทคนต่างด้าว ตามมาตรา 83 พรก.การประมง	20
รวม	73,996

ที่มา : สำนักงานจัดหางานจังหวัดสุราษฎร์ธานี

แผนภูมิที่ 19 จำนวนแรงงานต่างด้าวในจังหวัดสุราษฎร์ธานีที่ได้รับการต่อใบอนุญาตทำงานจำแนกตามลักษณะการเข้าเมืองและประเภทต่างด้าว ไตรมาส 3 ปี 2566 (กรกฎาคม – กันยายน 2566)

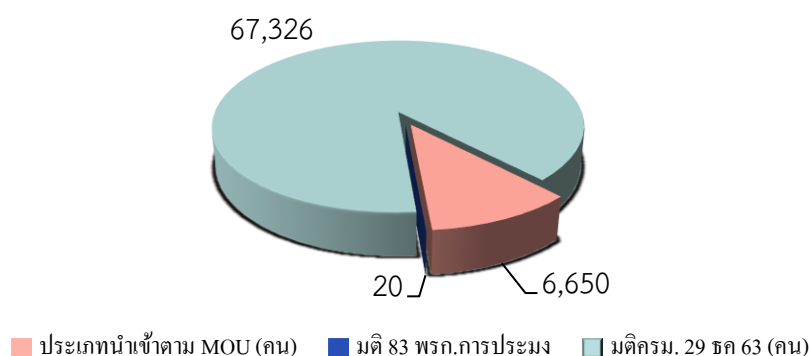

ที่มา : สำนักงานจัดหางานจังหวัดสุราษฎร์ธานี

ตารางที่ 24 จำนวนแรงงานต่างด้าวสัญชาติ เมียนมา ลาว กัมพูชา ไตรมาส 3 ปี 2566 (กรกฎาคม – กันยายน 2566)

สัญชาติ (คน)			รวม
เมียนมา	ลาว	กัมพูชา	
67,591	5,404	1,001	73,996

ที่มา : สำนักงานจัดหางานจังหวัดสุราษฎร์ธานี

ตารางที่ 25 จำนวนแรงงานต่างด้าวถูกกฎหมาย จังหวัดสุราษฎร์ธานี จำแนกประเภทอาชีพ และสัญชาติที่เข้ามาทำงาน ไตรมาส 3 ปี 2566 (กรกฎาคม – กันยายน 2566)

ประเภทอาชีพ	สัญชาติ (คน)											รวม
	เยอรมัน	รัสเซีย	ฝรั่งเศส	จีน	บริติช	อิสราเอล	ฟิลิปปินส์	อเมริกัน	อังกฤษ	อินเดีย	อื่นๆ	
1. ผู้บัญญัติกฎหมาย ข้าราชการระดับอาวุโส ผู้จัดการ	-	-	-	-	-	-	-	-	-	-	-	-
2. ผู้ประกอบวิชาชีพด้านต่าง ๆ	-	4	2	15	17	-	22	14	1	-	16	91
3. ช่างเทคนิคและผู้ปฏิบัติงานที่เกี่ยวข้อง	-	-	-	21	-	-	-	-	-	-	1	22
4. เสมียน เจ้าหน้าที่	-	-	-	-	-	-	-	-	-	-	-	-
5. พนักงานบริการ พนักงานขายในร้านค้าและตลาด	-	-	-	-	-	-	-	-	-	-	-	-
6. ผู้ปฏิบัติงานฝีมือด้านการเกษตรและประมง (แปรรูปขั้นพื้นฐาน)	-	-	-	-	-	-	-	-	-	-	-	-
7. ผู้ปฏิบัติงานโดยใช้ฝีมือในธุรกิจต่าง ๆ	137	129	79	24	27	43	16	21	32	21	221	750
8. ผู้ปฏิบัติงานในโรงงาน ผู้ควบคุมเครื่องจักร และผู้ปฏิบัติงานด้านการประกอบการ	-	-	-	-	-	-	-	-	-	-	-	-
9. อาชีพงานพื้นฐาน	-	-	-	-	-	-	-	-	-	-	7	7
10. ผู้ฝึกงาน	-	-	-	-	-	-	-	-	-	-	-	-
11. ผู้ปฏิบัติกรซึ่งมีอาจสามารถจัดประเภทอาชีพ	-	-	-	-	-	-	-	-	-	-	-	-
รวม	137	133	81	60	44	43	38	35	33	21	245	870

ที่มา : สำนักงานจัดหางานจังหวัดสุราษฎร์ธานี

ตารางที่ 26 แรงงานต่างด้าวที่ยื่นจดทะเบียน ณ ศูนย์บริการเบ็ดเสร็จ OSS จำแนกตามสัญชาติ ในจังหวัดสุราษฎร์ธานี (ไม่มีการดำเนินการ)

สัญชาติ (คน)			รวม
เมียนมา	ลาว	กัมพูชา	
-	-	-	-

ที่มา : สำนักงานจัดหางานจังหวัดสุราษฎร์ธานี

แรงงานไทยในต่างประเทศ

แรงงานไทยที่ลงทะเบียนแจ้งความประสงค์เดินทางไปทำงานต่างประเทศจังหวัดสุราษฎร์ธานี ในไตรมาส 3 ปี 2566 มีจำนวน 3 คน โดยแรงงานไทยดังกล่าวมีระดับการศึกษาที่ระดับประถมศึกษาและต่ำกว่า 1 คน และปริญญาตรี 2 คน คนตามลำดับ

ตารางที่ 27 แรงงานไทยในจังหวัดสุราษฎร์ธานีที่แจ้งความประสงค์เดินทางไปทำงานต่างประเทศ

จำแนกตามเพศ และระดับการศึกษา ไตรมาส 3 ปี 2566 (กรกฎาคม – กันยายน 2566)

ระดับการศึกษา	ชาย (คน)	หญิง (คน)	รวม (คน)
ประถมศึกษาและต่ำกว่า	-	-	-
มัธยมศึกษา	2	-	2
ปวช. ปวส. ปวท. อนุปริญญา	1	1	2
ปริญญาตรี	1	2	3
ปริญญาโท	-	-	-
ปริญญาเอก	-	-	-
รวม	4	3	7

ที่มา : สำนักงานจัดหางานจังหวัดสุราษฎร์ธานี

แผนภูมิที่ 20 แรงงานไทยในจังหวัดสุราษฎร์ธานีที่แจ้งความประสงค์เดินทางไปทำงานต่างประเทศ

จำแนกตามระดับการศึกษา ไตรมาส 3 ปี 2566 (กรกฎาคม – กันยายน 2566)

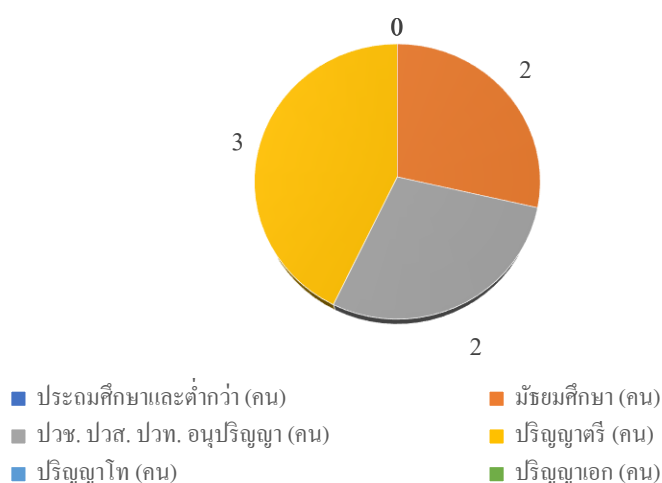

ที่มา : สำนักงานจัดหางานจังหวัดสุราษฎร์ธานี

จำนวนแรงงานไทยในจังหวัดสุราษฎร์ธานี ที่แจ้งการเดินทางไปทำงานต่างประเทศทั้งหมด จำนวน 11 คน
 แจ้งเดินทางไป อังกฤษ 1 คน ฮองกง 1 คน เม็กซิโก 1 คน อินเดีย 3 คน สหรัฐอาหรับเอมิเรตส์ 1 คน ใต้หวัน 2 คน
 และอินโดนีเซีย 2 คน

ตารางที่ 28 แรงงานไทยในจังหวัดสุราษฎร์ธานี ที่แจ้งการเดินทางไปทำงานต่างประเทศ
 ไตรมาส 3 ปี 2566 (กรกฎาคม – กันยายน 2566)

ประเทศ	ทวีป	จำนวน (คน)
อังกฤษ	ยุโรป	1
ฮ่องกง	เอเชีย	1
เม็กซิโก	อเมริกาเหนือ	1
อินเดีย	เอเชีย	3
สหรัฐอาหรับเอมิเรตส์	เอเชีย	1
ใต้หวัน	เอเชีย	2
อินโดนีเซีย	เอเชีย	2
รวม	-	11

ที่มา : สำนักงานจัดหางานจังหวัดสุราษฎร์ธานี

ตารางที่ 29 แรงงานไทยในจังหวัดสุราษฎร์ธานีที่เดินทางไปทำงานต่างประเทศจำแนกตามวิธีเดินทาง
 และภูมิภาคที่ไปทำงาน ไตรมาส 3 ปี 2566 (กรกฎาคม – กันยายน 2566)

วิธีการเดินทาง	จำนวน (คน)
บริษัทจัดหางานจัดส่ง	-
Re- Entry	10
เดินทางด้วยตนเอง	1
นายจ้างพาไปฝึกงาน	-
นายจ้างพาไปทำงาน	-
กรมการจัดหางานจัดส่ง	-
รวม	11

ที่มา : สำนักงานจัดหางานจังหวัดสุราษฎร์ธานี

จังหวัดสุราษฎร์ธานีในไตรมาสที่ 3 ปี 2566 (กรกฎาคม – กันยายน 2566) มีแรงงานไทยขออนุมัติเดินทางไปทำงานต่างประเทศ จำนวน 11 คน โดยเดินทางไปยังประเทศในภูมิภาคเอเชีย 9 คน ยุโรป 1 คน และอเมริกาเหนือ 1 คน

ตารางที่ 30 แรงงานไทยในจังหวัดสุราษฎร์ธานี ที่ขออนุมัติเดินทางไปทำงานต่างประเทศ

จำแนกตามภูมิภาคที่เดินทางไปทำงาน ไตรมาส 3 ปี 2566 (กรกฎาคม – กันยายน 2566)

ภูมิภาคการเดินทาง	จำนวน (คน)	ร้อยละ
เอเชีย	9	81.82
ยุโรป	1	9.09
อเมริกาเหนือ	1	9.09
รวม	11	100

ที่มา : สำนักงานจัดหางานจังหวัดสุราษฎร์ธานี

จังหวัดสุราษฎร์ธานี พบว่า อุปสงค์แรงงานจังหวัดสุราษฎร์ธานีจำแนกตามประเภทอุตสาหกรรมภายในปี 2565 จนถึงปี 2569 มีความต้องการงานประเภท เกษตรกรรม การป่าไม้ และการประมง โดยมีความต้องการแรงงานเฉลี่ย 309,725 คน คิดเป็นร้อยละ 52.66 ของความต้องการแรงงานเฉลี่ยทั้งหมด ประเภทการขายส่ง และการขายปลีก การซ่อมยานยนต์ และรถจักรยานยนต์ มีความต้องการแรงงานเฉลี่ย 77,795 คน คิดเป็นร้อยละ 13.23 ของความต้องการแรงงานเฉลี่ยทั้งหมด และประเภทการผลิต มีความต้องการแรงงานเฉลี่ย 47,694 คน คิดเป็นร้อยละ 8.11 ของความต้องการแรงงานเฉลี่ยทั้งหมด ตามลำดับ โดยความต้องการแรงงานประเภทการจัดการน้ำ การจัดการ และการบำบัดน้ำเสีย ของเสีย และสิ่งปฏิกูล มีความต้องการแรงงานเฉลี่ย 545 คน มีความต้องการน้อยที่สุดคิดเป็นร้อยละ 0.09

ตารางที่ 31 ประมาณการความต้องการแรงงานจังหวัดสุราษฎร์ธานี จำแนกตามประเภทอุตสาหกรรม

รายปีผลเฉลี่ยและอัตราการเติบโต ปี พ.ศ.2565 – 2569

หน่วย : คน

ประเภทอุตสาหกรรม	ปี พ.ศ.					ผลเฉลี่ย	อัตราการเติบโต
	2565	2566	2567	2568	2569		
1.เกษตรกรรม การป่าไม้ และการประมง	306,320	308,826	309,940	311,355	312,182	309,725	0.48
2.การทำเหมืองแร่และเหมืองหิน	859	839	818	801	784	820	-2.26
3.การผลิต	47,844	47,429	47,902	47,687	47,609	47,694	-0.12
4.ไฟฟ้า ก๊าซ ไอน้ำ และระบบปรับอากาศ	1,373	1,398	1,418	1,441	1,463	1,419	1.60
5.การจัดการน้ำ การจัดการ และการบำบัดน้ำเสีย ของเสีย และสิ่งปฏิกูล	518	532	544	558	571	545	2.47
6.การก่อสร้าง	25,899	25,495	24,888	24,330	23,815	24,885	-2.07

ประเภทอุตสาหกรรม	ปี พ.ศ.					ผลเฉลี่ย	อัตราการเติบโต
	2565	2566	2567	2568	2569		
7.การขายส่ง และการขายปลีก การซ่อมยานยนต์และรถจักรยานยนต์	79,747	78,673	77,571	76,839	76,143	77,795	-1.15
8.การขนส่ง และสถานที่เก็บสินค้า	11,891	12,117	12,254	12,419	12,571	12,250	1.40
9.กิจกรรมโรงแรมและบริการด้านอาหาร	41,499	40,990	40,660	40,681	40,824	40,931	-0.41
10.ข้อมูลข่าวสารและการสื่อสาร	1,587	1,567	1,541	1,518	1,495	1,542	-1.48
11.กิจกรรมทางการเงินและการประกันภัย	4,868	4,858	4,838	4,838	4,840	4,848	-0.14
12.กิจกรรมอสังหาริมทรัพย์	1,234	1,189	1,170	1,165	1,161	1,184	-1.50
13.กิจกรรมทางวิชาชีพ วิทยาศาสตร์ และเทคนิค	3,254	3,261	3,246	3,245	3,242	3,250	-0.09
14.กิจกรรมการบริหารและการบริการสนับสนุน	3,100	3,230	3,293	3,370	3,448	3,288	2.70
15.การบริหารราชการ การป้องกันประเทศ และการประกันสังคมภาคบังคับ	22,183	21,959	21,643	21,381	21,098	21,653	-1.25
16.การศึกษา	13,686	13,408	13,078	12,777	12,466	13,083	-2.31
17.กิจกรรมด้านสุขภาพ และงานสังคมสงเคราะห์	11,492	11,292	11,044	10,822	10,589	11,048	-2.02
18.ศิลปะ ความบันเทิง และนันทนาการ	1,276	1,294	1,312	1,339	1,369	1,318	1.78
19.กิจกรรมบริการด้านอื่น ๆ	10,764	10,853	10,912	11,027	11,124	10,936	0.83
รวม	589,394	589,210	588,072	587,593	586,794	588,213	-0.11

ที่มา : ระบบฐานข้อมูลอุปสงค์และอุปทานกำลังคนเพื่อรองรับอุตสาหกรรมเป้าหมาย (<https://ldls.mol.go.th>)

ความต้องการแรงงานจังหวัดสุราษฎร์ธานี จำแนกตามวุฒิการศึกษารายปี ผลเฉลี่ยและอัตราการเติบโต ปี พ.ศ. 2565 – 2569 พบว่า ความต้องการแรงงานในภาพรวมมีแนวโน้มลดลงเฉลี่ยปีละ 0.11 เปอร์เซ็นต์ ในทุกระดับวุฒิการศึกษาและมีความต้องการแรงงานในภาพรวม เฉลี่ยปีละประมาณ 587,668 คน โดยแรงงานที่มีระดับวุฒิการศึกษาต่ำกว่ามัธยมศึกษาปีที่ 3 เป็นที่ต้องการมากที่สุด จำนวนความต้องการแรงงานเฉลี่ย 279,304 คน ตามด้วยวุฒิการศึกษามัธยมศึกษาปีที่ 3 มีจำนวนความต้องการแรงงานเฉลี่ย 95,916 คน และวุฒิการศึกษามัธยมศึกษาปีที่ 6 มีจำนวนความต้องการแรงงานเฉลี่ย 79,385 คน ตามลำดับ

ตารางที่ 32 ประมาณการความต้องการแรงงาน จังหวัดสุราษฎร์ธานี จำแนกตามวุฒิการศึกษา และอัตราการเติบโต ปี พ.ศ. 2565-2569

หน่วย : คน

วุฒิการศึกษา	ปี พ.ศ.					ผลเฉลี่ย	อัตราการเติบโต
	2565	2566	2567	2568	2569		
1.ต่ำกว่า ม.3	278,514	279,170	279,331	279,686	279,817	279,304	0.12
2.ม.3	95,743	95,915	95,900	95,996	96,028	95,916	0.07
3.ม.6	79,670	79,535	79,325	79,242	79,153	79,385	-0.16
4.ปวช.	24,910	24,770	24,628	24,531	24,437	24,655	-0.48
5.ปวส./อนุปริญญา	22,908	22,847	22,726	22,648	22,562	22,738	-0.38
6.ปริญญาตรี	76,631	76,064	75,387	74,827	74,251	75,432	-0.79
7.สูงกว่าปริญญาตรี	10,497	10,378	10,231	10,107	9,976	10,238	-1.26
รวม	588,873	588,679	587,528	587,037	586,224	587,668	-0.11

ที่มา : ระบบฐานข้อมูลอุปสงค์และอุปทานกำลังคนเพื่อรองรับอุตสาหกรรมเป้าหมาย (<https://lds.mol.go.th>)

ประมาณการความต้องการแรงงานจังหวัดสุราษฎร์ธานี จำแนกตำแหน่งงานรายปี ผลเฉลี่ย และอัตราการเติบโต ปี พ.ศ.2565-2569 ซึ่งให้เห็นว่า หากพิจารณาในมิติของตำแหน่งงานแล้ว ความต้องการแรงงานในภาพรวมมีแนวโน้มลดลง เฉลี่ยปีละ 0.11 เปอร์เซ็นต์ และมีความต้องการแรงงานในภาพรวมเฉลี่ยปีละ 587,668 คน ตำแหน่งงานที่มีแนวโน้มความต้องการแรงงานเพิ่มมากขึ้นมากที่สุด คือผู้ปฏิบัติงานที่มีฝีมือด้านการเกษตร ป่าไม้ และประมง ซึ่งเพิ่มขึ้นเฉลี่ยปีละ 0.46 เปอร์เซ็นต์ ในขณะที่ตำแหน่งงานที่เหลืออีก 8 ตำแหน่งงาน แสดงให้เห็นถึงแนวโน้มความต้องการแรงงานที่ลดลง ซึ่งได้แก่ (1) ผู้ประกอบวิชาชีพด้านต่าง ๆ (2) เจ้าหน้าที่เทคนิคและผู้ประกอบวิชาชีพที่เกี่ยวข้องกับด้านต่าง ๆ (3) พนักงานบริการและผู้จัดการสินค้า (4) ผู้บัญญัติกฎหมาย ข้าราชการระดับอาวุโส และผู้จัดการ (5) ช่างฝีมือและผู้ปฏิบัติงานที่เกี่ยวข้อง (6) เสมียน/เจ้าหน้าที่ (7) ผู้ประกอบอาชีพงานพื้นฐาน (8) ผู้ควบคุมเครื่องจักรโรงงานและเครื่องจักร และผู้ปฏิบัติงานด้านการประกอบ

ตารางที่ 33 ประมาณการความต้องการแรงงาน จังหวัดสุราษฎร์ธานี จำแนกตามตำแหน่งงานและอัตราการเติบโต ปี พ.ศ. 2565-2569

หน่วย : คน

ตำแหน่งงาน	ปี พ.ศ.					ผลเฉลี่ย	อัตราการเติบโต
	2565	2566	2567	2568	2569		
1.ผู้บัญญัติกฎหมาย ข้าราชการระดับอาวุโส และผู้จัดการ	14,748	14,576	14,370	14,205	14,052	14,390	-1.20
2.ผู้ประกอบวิชาชีพด้านต่าง ๆ	24,717	24,321	23,836	23,405	22,955	23,847	-1.83
3.เจ้าหน้าที่เทคนิคและผู้ประกอบวิชาชีพที่เกี่ยวข้องกับด้านต่าง ๆ	20,749	20,570	20,374	20,198	20,028	20,384	-0.88

ตำแหน่งงาน	ปี พ.ศ.					ผลเฉลี่ย	อัตรา การ เติบโต
	2565	2566	2567	2568	2569		
4.เสมียน	17,897	17,851	17,797	17,751	17,709	17,801	-0.26
5.พนักงานบริการและผู้จำหน่ายสินค้า	100,522	99,468	98,532	98,114	97,803	98,888	-0.68
6.ผู้ปฏิบัติงานที่มีฝีมือด้านการเกษตร ป่าไม้ และประมง	285,840	288,080	289,106	290,380	291,127	288,907	0.46
7.ช่างฝีมือและผู้ปฏิบัติงานที่เกี่ยวข้อง	46,249	45,798	45,691	45,303	45,002	45,609	-0.68
8.ผู้ควบคุมเครื่องจักรโรงงานและเครื่องจักร และผู้ปฏิบัติงานด้านการประกอบ	21,486	21,464	21,485	21,461	21,453	21,470	-0.04
9.ผู้ประกอบอาชีพงานพื้นฐาน	56,666	56,551	56,337	56,220	56,094	56,374	-0.25
รวม	588,874	588,679	587,528	587,037	586,223	587,668	-0.11

ที่มา : ระบบฐานข้อมูลอุปสงค์และอุปทานกำลังคนเพื่อรองรับอุตสาหกรรมเป้าหมาย (<https://lds.mol.go.th>)

ประมาณอุปทานแรงงาน

การคาดประมาณการของผู้สำเร็จการศึกษาหรือการผลิตกำลังคนในปีการศึกษา 2562/2563 พบว่า สถานการณ์ด้านอุปทานแรงงาน (Supply of Labor) ของตลาดแรงงานจังหวัดสุราษฎร์ธานี มีอัตราการเรียนต่อลดลง ดังจะเห็นได้จากอัตราการเรียนต่อของผู้สำเร็จการศึกษาในระดับประกาศนียบัตรวิชาชีพ (ปวช.) คือ ร้อยละ 29.04 แต่อัตราการเรียนต่อของผู้สำเร็จการศึกษาในระดับประกาศนียบัตรวิชาชีพชั้นสูง (ปวส.)/อนุปริญญา ลดลงเหลือเพียงร้อยละ 13.38 และลดลงเหลือเพียงร้อยละ 1.73 ในระดับปริญญาตรี และร้อยละ 2.68 ในระดับปริญญาโท ในส่วนอัตราการมีงานทำ พบว่า ในระดับประกาศนียบัตรวิชาชีพชั้นสูง (ปวส.)/อนุปริญญา มีอัตราการทำงานสูง ร้อยละ 16.33 และประกาศนียบัตรวิชาชีพ (ปวช.) มีอัตราการทำงานที่ร้อยละ 4.12

ผู้สำเร็จการศึกษาในระดับมัธยมศึกษาตอนต้น (ม.3) และมัธยมศึกษาตอนปลาย (ม.6) ในปี พ.ศ. 2563 มีประมาณ 10,295 คนและ 5,213 คน ตามลำดับ ไม่มีอัตราที่เรียนต่อส่วนจำนวนผู้สำเร็จการศึกษาในระดับประกาศนียบัตรวิชาชีพ (ปวช.) และประกาศนียบัตรวิชาชีพชั้นสูง (ปวส.)/อนุปริญญา ในปี พ.ศ. 2562 มีประมาณ 1,966 และ 1,427 คน มีอัตราที่จะเรียนต่อคิดเป็นร้อยละ 29.04 และ 13.38 ตามลำดับ และจำนวนผู้สำเร็จการศึกษาในระดับปริญญาตรี โท และเอก มีประมาณ 4,805 คน, 224 คน และ 43 คน ตามลำดับ มีอัตราที่จะเรียนต่อคิดเป็นร้อยละ 1.73 ,2.68 และไม่มีการเรียน ในระดับปริญญาเอก ตามลำดับ

ตารางที่ 34 จำนวนผู้สำเร็จการศึกษา อัตราการเรียนต่อ อัตราการมีงานทำ

จำแนกตามวุฒิการศึกษา ปี พ.ศ. 2562 / 2563

หน่วย : คน

ระดับการศึกษา	จำนวนผู้สำเร็จการศึกษา(คน)	อัตราการเรียนต่อ(ร้อยละ)	อัตราการมีงานทำ (ร้อยละ)
มัธยมศึกษาตอนต้น (ม.3)	10,295	-	-
มัธยมศึกษาตอนปลาย (ม.6)	5,213	-	-
ประกาศนียบัตรวิชาชีพ (ปวช.)	1,966	29.04	4.12
ประกาศนียบัตรวิชาชีพชั้นสูง (ปวส.)/อนุปริญญา	1,427	13.38	16.33
ปริญญาตรี	4,805	1.73	-
ปริญญาโท	224	2.68	-
ปริญญาเอก	43	-	-

ที่มา : สำนักงานปลัดกระทรวงศึกษาธิการ, สำนักงานปลัดกระทรวงการอุดมการณศึกษา วิทยาศาสตร์ วิจัยและนวัตกรรม

ประมาณการอุปทานแรงงานเข้าใหม่ในจังหวัดสุราษฎร์ธานี จำแนกตามวุฒิการศึกษา ปี พ.ศ.2565-2569 โดยผลประมาณการชี้ให้เห็นว่าอุปทานแรงงานเข้าใหม่ในทุกระดับวุฒิการศึกษา มีแนวโน้มลดลงโดยเฉลี่ย 1.34 เปอร์เซ็นต์ ซึ่งจำนวนอุปทานแรงงานเข้าใหม่ที่มีสัดส่วนมากที่สุด คือ แรงงานในระดับวุฒิการศึกษาปริญญาตรี รองลงมา คือ ระดับวุฒิการศึกษา ม.3 และ ระดับวุฒิการศึกษา ม.6 ตามลำดับ

ตารางที่ 35 ผลการคาดประมาณการผู้สำเร็จการศึกษาและพร้อมที่จะเข้าสู่ตลาดแรงงาน

จำแนกตามระดับ การศึกษา ปี 2561 – 2570

หน่วย : คน

วุฒิการศึกษา	ปี พ.ศ.					ผลเฉลี่ย	อัตราเติบโต
	2565	2566	2567	2568	2569		
1.ต่ำกว่าประถมศึกษา	333	329	325	320	316	325	-1.30
2.ประถมศึกษา	185	183	181	178	176	181	-1.24
3.ม.3	1,222	1,206	1,190	1,174	1,157	1,190	-1.36
4.ม.6	349	344	340	335	330	340	-1.39
5.ปวช.	213	210	208	205	202	208	-1.32
6.ปริญญาตรี	5,141	5,075	5,009	4,939	4,870	5,007	-1.34
รวม	7,443	7,347	7,253	7,151	7,051	7,249	-1.34

ที่มา : ระบบฐานข้อมูลอุปสงค์และอุปทานกำลังคนเพื่อรองรับอุตสาหกรรมเป้าหมาย (<https://ldls.mol.go.th>)

3) การพัฒนาศักยภาพแรงงาน

สถาบันพัฒนาฝีมือแรงงาน 11 สุราษฎร์ธานี ได้ดำเนินการฝึกอบรมพัฒนาผู้ใช้แรงงานในรูปแบบต่าง ๆ ได้แก่ การเตรียมเข้าทำงาน การฝึกยกระดับฝีมือแรงงาน และการทดสอบมาตรฐานฝีมือแรงงาน เพื่อเพิ่มศักยภาพฝีมือแรงงานไทยให้มีมาตรฐานฝีมือให้ทัดเทียมประเทศต่าง ๆ ขณะเดียวกันเป็นการพัฒนาทักษะให้สอดคล้องกับความต้องการของตลาดแรงงานโดยภาพรวมของการฝึกต่าง ๆ

การฝึกเตรียมเข้าทำงาน จำแนกตามกลุ่มอาชีพพบว่า ไม่มีผู้เข้ารับการฝึกเตรียมเข้าทำงาน ในไตรมาสที่ 3 ปี 2566 (กรกฎาคม – กันยายน 2566)

ตารางที่ 36 การฝึกเตรียมเข้าทำงานในจังหวัดสุราษฎร์ธานีจำแนกตามกลุ่มอาชีพ
ไตรมาส 3 ปี 2566 (กรกฎาคม-กันยายน 2566)

กลุ่มอาชีพ	จำนวน (คน)	
	ผู้เข้ารับการฝึก	ผู้ผ่านการฝึก
1.ช่างก่อสร้าง	-	-
2.ช่างอุตสาหกรรม	-	-
3.ช่างเครื่องกล	-	-
4.ช่างไฟฟ้า อิเล็กทรอนิกส์ คอมพิวเตอร์	-	-
5.ช่างอุตสาหกรรมศิลป์	-	-
6.เกษตรอุตสาหกรรม	-	-
7.ธุรกิจและการบริการ	-	-
8.อื่น ๆ	-	-
รวม	-	-

ที่มา : สถาบันพัฒนาฝีมือแรงงาน 11 สุราษฎร์ธานี

แผนภูมิที่ 21 การฝึกเตรียมเข้าทำงานในจังหวัดสุราษฎร์ธานีจำแนกตามกลุ่มอาชีพ
ไตรมาส 3 ปี 2566 (กรกฎาคม-กันยายน 2566)

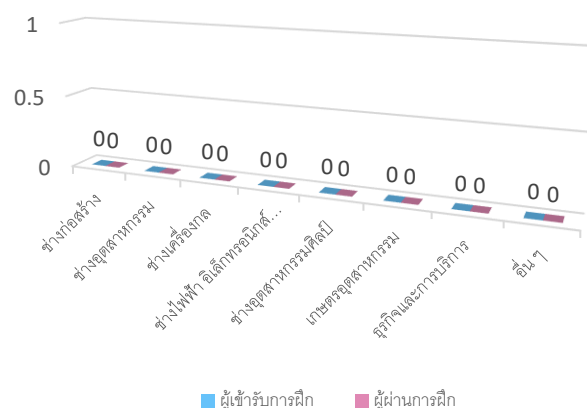

ที่มา : สถาบันพัฒนาฝีมือแรงงาน 11 สุราษฎร์ธานี

การฝึกยกระดับฝีมือแรงงาน มีผู้เข้ารับการฝึกยกระดับ จำนวน 184 คน โดยกลุ่มอาชีพที่ฝึกยกระดับ ฝีมือแรงงานจำนวนสูงสุด 3 อันดับแรก ได้แก่ กลุ่มช่างไฟฟ้า จำนวน 143 คน รองลงมา ช่างเครื่องกล 21 คน ธุรกิจและบริการ 20 คน ตามลำดับ ซึ่งมีผู้ผ่านการฝึกทั้งหมดจำนวน 175 คน

ตารางที่ 37 การฝึกยกระดับฝีมือแรงงานในจังหวัดสุราษฎร์ธานีจำแนกตามกลุ่มอาชีพ ไตรมาส 3 ปี 2566 (กรกฎาคม-กันยายน 2566)

กลุ่มอาชีพ	จำนวน (คน)	
	ผู้เข้ารับการฝึก	ผู้ผ่านการฝึก
1.ช่างก่อสร้าง	-	-
2.ช่างอุตสาหกรรม	-	-
3.ช่างเครื่องกล	21	21
4.ช่างไฟฟ้า อิเล็กทรอนิกส์ คอมพิวเตอร์	143	134
5.ช่างอุตสาหกรรมศิลป์	-	-
6.เกษตรอุตสาหกรรม	-	-
7.ธุรกิจและการบริการ	20	20
8.อื่น ๆ	-	-
รวม	184	175

ที่มา : สถาบันพัฒนาฝีมือแรงงาน 11 สุราษฎร์ธานี

แผนภูมิที่ 22 การฝึกยกระดับฝีมือแรงงานในจังหวัดสุราษฎร์ธานีจำแนกตามกลุ่มอาชีพ ไตรมาส 3 ปี 2566 (กรกฎาคม-กันยายน 2566)

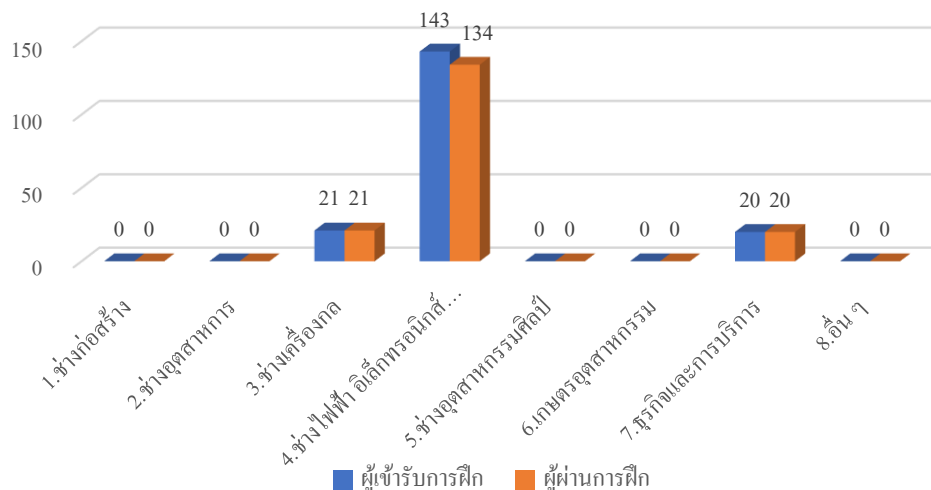

ที่มา : สถาบันพัฒนาฝีมือแรงงาน 11 สุราษฎร์ธานี

การทดสอบมาตรฐานฝีมือแรงงานมีผู้เข้ารับการฝึก จำนวน 285 คน โดยกลุ่มอาชีพที่ทดสอบมาตรฐานฝีมือแรงงานที่มีจำนวนสูงสุด ได้แก่ ธุรกิจและบริการ 181 คน และช่างไฟฟ้า 72 คน ตามลำดับ มีผู้ผ่านการทดสอบมาตรฐานฝีมือแรงงานทั้งหมด 191 คน

ตารางที่ 38 การทดสอบมาตรฐานฝีมือแรงงานในจังหวัดสุราษฎร์ธานีจำแนกตามกลุ่มอาชีพ ไตรมาส 3 ปี 2566 (กรกฎาคม-กันยายน 2566)

กลุ่มอาชีพ	จำนวน (คน)	
	ผู้เข้ารับการฝึก	ผู้ผ่านการฝึก
1.ช่างก่อสร้าง	-	-
2.ช่างอุตสาหกรรม	-	-
3.ช่างเครื่องกล	32	32
4.ช่างไฟฟ้า อิเล็กทรอนิกส์ คอมพิวเตอร์	72	72
5.ช่างอุตสาหกรรมศิลป์	-	-
6.เกษตรอุตสาหกรรม	-	-
7.ธุรกิจและการบริการ	181	87
8.อื่น ๆ	-	-
รวม	285	191

ที่มา : สถาบันพัฒนาฝีมือแรงงาน 11 สุราษฎร์ธานี

หมายเหตุ : ผู้ผ่านการทดสอบมาตรฐานฝีมือแรงงานแห่งชาติ จะต้องผ่านตามเกณฑ์ตามที่ได้กำหนดไว้ ทั้งภาคทฤษฎีและภาคปฏิบัติ

แผนภูมิที่ 23 การทดสอบมาตรฐานฝีมือแรงงานในจังหวัดสุราษฎร์ธานีจำแนกตามกลุ่มอาชีพ ไตรมาส 3 ปี 2566 (กรกฎาคม-กันยายน 2566)

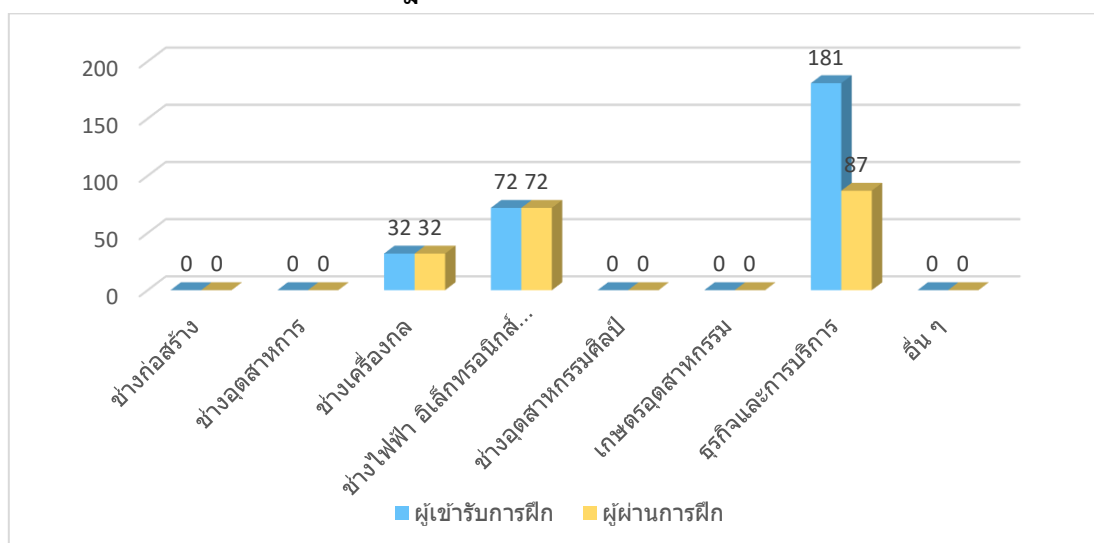

ที่มา : สถาบันพัฒนาฝีมือแรงงาน 11 สุราษฎร์ธานี

การฝึกอาชีพเสริม โครงการบูรณาการภาครัฐและเอกชน จำนวน 60 คน ได้แก่ ช่างไฟฟ้า 60 คน และมีผู้ผ่านการฝึก 60 คน

ตารางที่ 39 การฝึกอาชีพเสริม โครงการบูรณาการภาครัฐและเอกชน

ไตรมาส 3 ปี 2566 (กรกฎาคม-กันยายน 2566)

กลุ่มอาชีพ	จำนวน (คน)	
	ผู้เข้ารับการฝึก	ผู้ผ่านการฝึก
1.ช่างก่อสร้าง	-	-
2.ช่างอุตสาหกรรม	-	-
3.ช่างเครื่องกล	-	-
4.ช่างไฟฟ้า อิเล็กทรอนิกส์ คอมพิวเตอร์	60	60
5.ช่างอุตสาหกรรมศิลป์	-	-
6.เกษตรอุตสาหกรรม	-	-
7.ธุรกิจและการบริการ	-	-
8.อื่น ๆ	-	-
รวม	60	60

ที่มา : สถาบันพัฒนาฝีมือแรงงาน 11 สุราษฎร์ธานี

หมายเหตุ : ผู้ผ่านการทดสอบมาตรฐานฝีมือแรงงานแห่งชาติ จะต้องผ่านตามเกณฑ์ตามที่ได้กำหนดไว้ ทั้งภาคทฤษฎีและภาคปฏิบัติ

แผนภูมิที่ 24 การฝึกอาชีพเสริมในจังหวัด ไตรมาส 3 ปี 2566 (กรกฎาคม-กันยายน 2566)

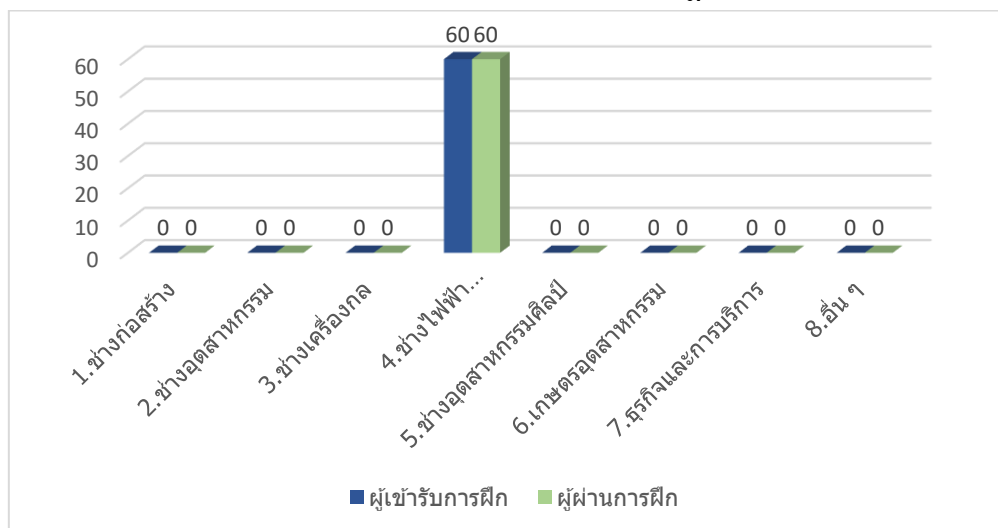

ที่มา : สถาบันพัฒนาฝีมือแรงงาน 11 สุราษฎร์ธานี

4) การคุ้มครองแรงงานและสวัสดิการ

การตรวจแรงงาน

กระทรวงแรงงานนอกจากจะมีภารกิจด้านการส่งเสริมการมีงานทำ การพัฒนาฝีมือแรงงาน เพื่อยกระดับฝีมือให้เป็นที่ยอมรับของตลาดแรงงาน และทัดเทียมมาตรฐานสากลแล้ว อีกภารกิจหนึ่งที่เกิดขึ้นต่อเนื่องภายหลังการส่งเสริมให้คนมีงานทำแล้วคือ ภารกิจด้านการคุ้มครองลูกจ้าง นายจ้าง ให้ได้รับความเป็นธรรม ในการจ้างงาน โดยสำนักงานสวัสดิการและคุ้มครองแรงงานจังหวัดสุราษฎร์ธานี เป็นหน่วยงานในสังกัด กระทรวงแรงงาน ที่มีบทบาทในการคุ้มครองผู้ใช้แรงงานให้ได้รับความเป็นธรรมจากการจ้างงาน ภายใต้พระราชบัญญัติคุ้มครองแรงงานเพื่อไม่ให้ถูกเอารัดเอาเปรียบจากนายจ้างโดยมีจุดมุ่งหมายสูงสุด คือ ให้มีคุณภาพชีวิตที่ดีขึ้น ขณะเดียวกันในอีกด้านหนึ่งก็ต้องผดุงไว้ซึ่งความยุติธรรมกับ ฝ่ายนายจ้าง กล่าวคือ ไม่เอนเอียงไปด้านใดด้านหนึ่ง ทั้งนี้ มาตรการที่จะช่วยให้ผู้ใช้แรงงานได้รับรายได้และสวัสดิการ ที่เป็นธรรมเพียงพอต่อการดำรงชีวิตรวมถึงได้รับการคุ้มครองแรงงาน ให้มีคุณภาพชีวิตที่ดีขึ้น คือ การตรวจ สถานประกอบการเพื่อให้แน่ใจว่าผู้ใช้แรงงานได้รับการปฏิบัติและดูแลตามกฎหมาย และเป็นมาตรการในการกระตุ้น ให้สถานประกอบการเอาใจใส่ดูแลลูกจ้างของตนให้มากขึ้นด้วย สำหรับในไตรมาสที่ 3 ปี 2566 (กรกฎาคม – กันยายน 2566) สำนักงานสวัสดิการและคุ้มครองแรงงานจังหวัดสุราษฎร์ธานี ได้ดำเนินการตรวจสถาน ประกอบการ ทั้งสิ้น 55 แห่ง โดยตรวจตามประเภทของกฎหมาย 2 ประเภท ได้แก่ กฎหมายคุ้มครองแรงงาน 33 แห่ง และกฎหมายความปลอดภัยในการทำงาน 22 แห่ง

จากการตรวจการปฏิบัติไม่ถูกต้องตามกฎหมายคุ้มครองแรงงาน จำนวน 33 แห่ง พบว่า มีสถานประกอบการที่ปฏิบัติถูกต้องจำนวน 27 แห่ง คิดเป็นร้อยละ 81.82 และมีสถานประกอบการ ที่ปฏิบัติไม่ถูกต้อง จำนวน 6 แห่ง คิดเป็นร้อยละ 18.18 มีลูกจ้างที่ผ่านการตรวจ 1,558 คน

ตารางที่ 40 การตรวจการปฏิบัติไม่ถูกต้องตามกฎหมายคุ้มครองแรงงานจำแนกตามขนาด สถานประกอบการ ไตรมาส 3 ปี 2566 (กรกฎาคม – กันยายน 2566)

ขนาดสถาน ประกอบการ	สถาน ประกอบการที่ ผ่านการตรวจ (แห่ง)	ลูกจ้างที่ผ่านการตรวจ (คน)				ผลการตรวจ (แห่ง)		การดำเนินการของเจ้าหน้าที่ (แห่ง)				
		ชาย	หญิง	เด็ก	รวม	ปฏิบัติ ถูกต้อง	ปฏิบัติไม่ ถูกต้อง	แนะนำ	ออก หนังสือ เชิญพบ	ออกคำสั่ง ให้ ดำเนินการ	เปรียบเทียบ ปรับ	สั่งเรื่อง ดำเนินคดี
1 - 4 คน	6	8	9	-	17	5	1	-	-	1	-	-
5 - 9 คน	4	9	18	-	27	3	1	-	-	1	-	-
10 - 19 คน	8	61	38	-	99	7	1	-	-	1	-	-
20 - 49 คน	4	92	24	-	116	3	1	-	-	1	-	-
50 - 99 คน	6	285	159	-	444	5	1	-	-	1	-	-
100 - 299 คน	5	472	383	-	855	4	1	-	-	1	-	-
300 - 499 คน	-	-	-	-	-	-	-	-	-	-	-	-

ขนาดสถาน ประกอบการ	สถาน ประกอบการที่ ผ่านการตรวจ (แห่ง)	ลูกจ้างที่ผ่านการตรวจ (คน)				ผลการตรวจ (แห่ง)		การดำเนินการของเจ้าหน้าที่ (แห่ง)				
		ชาย	หญิง	เด็ก	รวม	ปฏิบัติ ถูกต้อง	ปฏิบัติไม่ ถูกต้อง	แนะนำ	ออก หนังสือ เชิญพบ	ออกคำสั่ง ให้ ดำเนินการ	เปรียบเทียบ ปรับ	ส่งเรื่อง ดำเนินคดี
500 - 999 คน	-	-	-	-	-	-	-	-	-	-	-	-
1,000 คนขึ้นไป	-	-	-	-	-	-	-	-	-	-	-	-
รวม	33	927	631	-	1,558	27	6	-	-	6	-	-

ที่มา : สำนักงานสวัสดิการและคุ้มครองแรงงานจังหวัดสุราษฎร์ธานี

แผนภูมิที่ 25 เปรียบเทียบการปฏิบัติไม่ถูกต้องจำแนกตามขนาดสถานประกอบการ ไตรมาส 3 ปี 2566 (กรกฎาคม - กันยายน 2566)

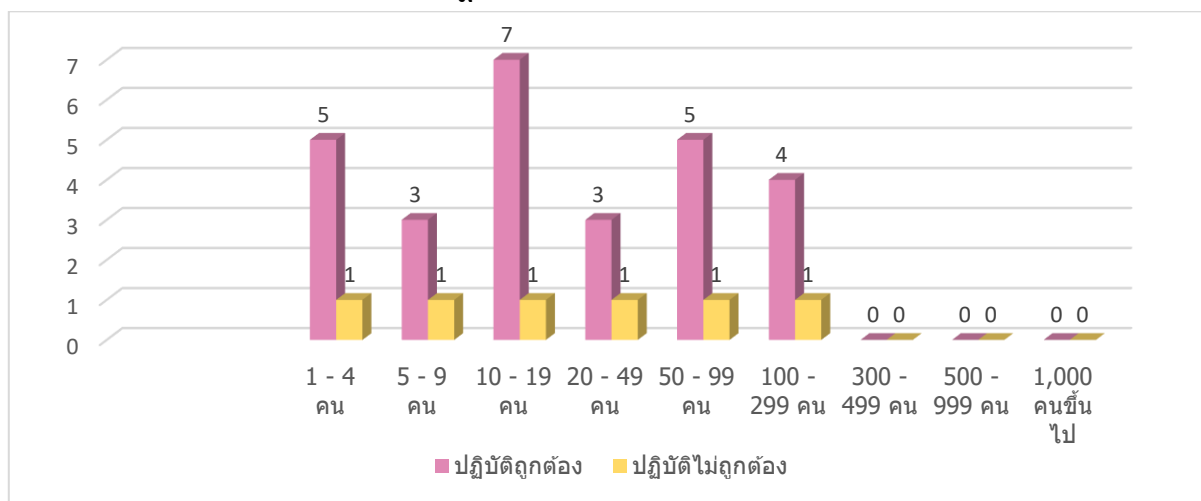

ที่มา : สำนักงานสวัสดิการและคุ้มครองแรงงานจังหวัดสุราษฎร์ธานี

จากการตรวจตามกฎหมายคุ้มครองแรงงานในจังหวัดสุราษฎร์ธานี สถานประกอบการที่ปฏิบัติไม่ถูกต้อง จำนวน 6 แห่ง พบว่า สถานประกอบการที่ปฏิบัติไม่ถูกต้อง จำแนกตามประเภทอุตสาหกรรมที่ปฏิบัติไม่ถูกต้องในเรื่องของเงินประกันในการทำงาน ได้แก่ การขายส่งการขายปลีก 2 แห่ง ในเรื่องของการจ่ายค่าจ้าง ได้แก่ เกษตรกรรม การล่าสัตว์ และการป่าไม้ 2 แห่ง รองลงมาคือ การขนส่ง สถานที่เก็บสินค้าและคมนาคม 1 แห่ง และในเรื่องของค่าล่วงเวลาและค่าทำงาน ได้แก่ การขนส่ง สถานที่เก็บสินค้าและคมนาคม 1 แห่ง

ตารางที่ 41 การตรวจตามกฎหมายคุ้มครองแรงงานในจังหวัดสุราษฎร์ธานีจำแนกตามประเภท อุตสาหกรรมและเรื่องที่ปฏิบัติไม่ถูกต้อง ไตรมาส 3 ปี 2566 (กรกฎาคม - กันยายน 2566)

ประเภทอุตสาหกรรม	เรื่องที่ปฏิบัติไม่ถูกต้อง						
	วัน ทำงาน	เวลา ทำงาน	เงินประกันใน การทำงาน	การจ่าย ค่าจ้าง	ค่าจ้าง ขั้นต่ำ	ข้อบังคับ	ค่าล่วงเวลา และทำงาน
1.เกษตรกรรม การล่าสัตว์ และการป่าไม้	-	-	-	2	-	-	-
2. การประมง	-	-	-	-	-	-	-
3.การทำเหมืองแร่และเหมืองเดิม	-	-	-	-	-	-	-
4.การผลิต	-	-	-	-	-	-	-

5.การไฟฟ้า ก๊าซ และการประปา	-	-	-	-	-	-	-
6.การก่อสร้าง	-	-	-	-	-	-	-
7.การขายส่งและการขายปลีก การซ่อมแซมรถยนต์ ของใช้ส่วนบุคคล	-	-	2	-	-	-	-
8.โรงแรมและภัตตาคาร	-	-	-	-	-	-	-
9.การขนส่ง สถานที่เก็บสินค้าและการคมนาคม	-	-	-	1	-	-	1
10.การเป็นสื่อกลางทางการเงิน	-	-	-	-	-	-	-
11.กิจการด้านอสังหาริมทรัพย์ การให้เช่า และกิจกรรมทางธุรกิจ	-	-	-	-	-	-	-
12.การบริหารราชการและการป้องกันประเทศ รวมทั้งการประกันสังคม ภาคบังคับ	-	-	-	-	-	-	-
13.การศึกษา	-	-	-	-	-	-	-
14.งานด้านสุขภาพและงานสังคมสงเคราะห์	-	-	-	-	-	-	-
15.กิจกรรมด้านบริการชุมชน สังคม และบริการส่วนบุคคลอื่น ๆ	-	-	-	-	-	-	-
16.ลูกจ้างในครัวเรือนส่วนบุคคล	-	-	-	-	-	-	-
17.องค์การระหว่างประเทศและองค์การต่างประเทศ อื่น ๆ และสมาชิก	-	-	-	-	-	-	-
18.ไม่ทราบ	-	-	-	-	-	-	-
รวม	-	-	2	3	-	-	1

ที่มา : สำนักงานสวัสดิการและคุ้มครองแรงงานจังหวัดสุราษฎร์ธานี

สำหรับสถานประกอบการที่ปฏิบัติไม่ถูกต้องตามกฎหมายคุ้มครองแรงงาน จำนวน 7 แห่ง ซึ่งความผิดเรื่องการไม่ปฏิบัติข้อบังคับในการทำงานมักพบว่าเป็นเพราะสถานประกอบการส่วนใหญ่ มิได้ติดประกาศข้อบังคับการทำงาน ซึ่งได้แก่ วันหยุด เวลาทำงาน เวลาพัก ฯลฯ ให้ลูกจ้างทราบทั่วกัน ซึ่งตามระเบียบปฏิบัติของพระราชบัญญัติคุ้มครองแรงงาน พ.ศ. 2541 กำหนดให้นายจ้าง ติดประกาศข้อบังคับการทำงานให้ลูกจ้างทราบ พร้อมส่งสำเนาประกาศให้กรมสวัสดิการและคุ้มครองแรงงานทราบด้วย แต่ในทางปฏิบัตินายจ้างบางรายมิได้ติดประกาศ หรือติดประกาศแต่มิได้ทำสำเนาแจ้งให้กรมสวัสดิการและคุ้มครองแรงงานจังหวัดสุราษฎร์ธานีจึงถือว่าปฏิบัติไม่ถูกต้อง

หากสำนักงานสวัสดิการและคุ้มครองแรงงานจังหวัดสุราษฎร์ธานี ตรวจพบว่าสถานประกอบการ ไม่ปฏิบัติตามกฎหมายคุ้มครองแรงงานจะมีการดำเนินการเพื่อให้สถานประกอบการนั้นปฏิบัติให้ถูกต้อง ตามกฎหมายแรงงานเพื่อให้เกิดความเป็นธรรมแก่ลูกจ้าง ได้แก่ การแนะนำให้ปฏิบัติในสิ่งที่ถูกต้อง การออกหนังสือเชิญพบ การออกคำสั่งให้ดำเนินการ การเปรียบเทียบปรับ หรือการส่งเรื่องดำเนินคดี ทั้งนี้ การจะดำเนินการในลักษณะใดจะพิจารณาตามความรุนแรงของปัญหาจากเรื่องที่ปฏิบัติไม่ถูกต้องตามกฎหมาย เป็นเรื่องข้อบังคับซึ่งมักจะ ได้แก่ การไม่จัดทำระเบียบข้อบังคับการทำงาน การไม่ส่งสำเนาระเบียบข้อบังคับ หรือไม่เผยแพร่และปิดประกาศให้ลูกจ้างทราบ การดำเนินการส่วนใหญ่จึงเป็นไปในทางให้คำแนะนำ แก่เจ้าของสถานประกอบการเพื่อปฏิบัติให้ถูกต้องตามกฎหมายต่อไป

การตรวจความปลอดภัยในการทำงาน

สำหรับการตรวจความปลอดภัยในการทำงานซึ่งเป็นเครื่องมือในการคุ้มครองดูแลความปลอดภัย อาชีวอนามัยและสภาพแวดล้อมในการทำงานของลูกจ้าง นอกจากนี้การตรวจความปลอดภัยในการทำงาน ยังเป็นอีกมาตรการหนึ่งที่สำคัญที่ดำเนินการเพื่อกระตุ้นส่งเสริมให้เจ้าของสถานประกอบการเห็นความสำคัญ และตระหนักถึงเรื่องความปลอดภัยในการทำงานเพราะหากการทำงานมีความปลอดภัยย่อมส่งผลถึง คุณภาพชีวิตที่ดีของผู้ใช้แรงงานตามมา เมื่อคนงานมีคุณภาพชีวิตที่ดีก็จะทำงานอย่างมีความสุข และจะส่งผลต่อผลผลิตที่เพิ่มสูงขึ้นของสถานประกอบการ อันนำไปสู่ผลประกอบการที่ดีขึ้นตามมานั่นเอง โดยในไตรมาส 3 ปี 2566 (กรกฎาคม – กันยายน 2566) สำนักงานสวัสดิการและคุ้มครองแรงงานจังหวัดสุราษฎร์ธานี ได้ดำเนินการตรวจความปลอดภัยในสถานประกอบการทั้งสิ้น 36 แห่ง

จากการตรวจการปฏิบัติไม่ถูกต้องตามความปลอดภัยในการทำงาน จำนวน 22 แห่ง พบว่า มีสถานประกอบการที่ปฏิบัติถูกต้องจำนวน 10 แห่ง คิดเป็นร้อยละ 45.45 และมีสถานประกอบการที่ปฏิบัติไม่ถูกต้องจำนวน 12 แห่ง คิดเป็นร้อยละ 54.55 มีลูกจ้างที่ผ่านการตรวจ 530 คน

ตารางที่ 42 การตรวจความปลอดภัยในการทำงาน จำแนกตามขนาดสถานประกอบการ ไตรมาส 3 ปี 2566 (กรกฎาคม – กันยายน 2566)

ขนาดสถานประกอบการ	สถานประกอบการที่ผ่านการตรวจ (แห่ง)	ลูกจ้างที่ผ่านการตรวจ (คน)				ผลการตรวจ (แห่ง)		การดำเนินการของเจ้าหน้าที่ (แห่ง)					
		ชาย	หญิง	เด็ก	รวม	ปฏิบัติถูกต้อง	ปฏิบัติไม่ถูกต้อง	แนะนำ	ออกคำสั่ง				
									สั่งเอกสาร	พบ	ปรับปรุง	สั่งดำเนินคดี	
1 - 4 คน	4	6	9	-	15	2	2	-	-	-	2	-	
5 - 9 คน	3	7	13	-	20	3	-	-	-	-	-	-	
10 - 19 คน	5	38	19	-	57	2	3	-	-	-	3	-	
20 - 49 คน	7	119	102	-	221	2	5	-	-	-	5	-	
50 - 99 คน	3	154	63	-	217	1	2	-	-	-	2	-	
100 - 299 คน	-	-	-	-	-	-	-	-	-	-	-	-	
300 - 499 คน	-	-	-	-	-	-	-	-	-	-	-	-	
500 - 999 คน	-	-	-	-	-	-	-	-	-	-	-	-	
1000 คน ขึ้นไป	-	-	-	-	-	-	-	-	-	-	-	-	
รวม	22	324	206	-	530	10	12	-	-	-	12	-	

ที่มา : สำนักงานสวัสดิการและคุ้มครองแรงงานจังหวัดสุราษฎร์ธานี

หมายเหตุ : 1.สถานประกอบการแต่ละแห่งที่ปฏิบัติไม่ถูกต้องอาจมีการดำเนินการของเจ้าหน้าที่มากกว่า 1 กรณี

2.จำนวนลูกจ้างที่ผ่านการตรวจชาย,หญิง ได้รวมลูกจ้างเด็กไว้ด้วยแล้ว

แผนภูมิที่ 26 เปรียบเทียบการปฏิบัติถูกต้อง/ไม่ถูกต้อง จากการตรวจความปลอดภัยในการทำงาน
จังหวัดสุราษฎร์ธานี จำแนกตามขนาดสถานประกอบการ ไตรมาส 3 ปี 2566
(กรกฎาคม - กันยายน 2566)

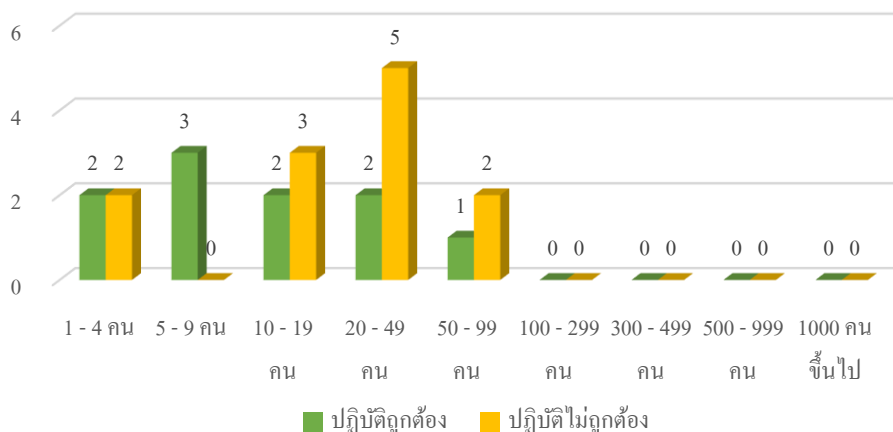

ที่มา : สำนักงานสวัสดิการและคุ้มครองแรงงานจังหวัดสุราษฎร์ธานี

การตรวจสถานประกอบการจำนวน 36 แห่ง จากการตรวจความปลอดภัยในการทำงาน ประเภทของอุตสาหกรรมที่มีอัตราการปฏิบัติไม่ถูกต้องตามกฎหมายความปลอดภัยในการทำงาน ได้แก่ การก่อสร้าง 5 แห่ง รองลงมาคือ การผลิต 3 แห่ง และเกษตรกรรม การล่าสัตว์และการป่าไม้ และโรงแรม และภัตตาคาร เท่ากันที่ 2 แห่ง

ตารางที่ 43 ผลการตรวจความปลอดภัย/อัตราการปฏิบัติไม่ถูกต้องในการทำงาน จำแนกตาม
ประเภทอุตสาหกรรม ไตรมาส 3 ปี 2566 (กรกฎาคม - กันยายน 2566)

ประเภทอุตสาหกรรม	สปก.ที่ผ่านการตรวจ (แห่ง)	ลูกจ้างที่ผ่านการตรวจ (คน)	ผลการตรวจ (แห่ง)		แนะนำ	การดำเนินการของเจ้าหน้าที่				ส่งเรื่องดำเนินคดี
			ปฏิบัติถูกต้อง	ปฏิบัติไม่ถูกต้อง		ออกคำสั่ง				
						สั่งเอกสาร	พบ	ปรับปรุง	หยุดการใช้เครื่องจักร	
1.เกษตรกรรม การล่าสัตว์ และการป่าไม้	-	-	2	2	-	-	-	2	-	-
2. การประมง	-	-	-	-	-	-	-	-	-	-
3.การทำเหมืองแร่และเหมืองเดิม	-	-	-	-	-	-	-	-	-	-
4.การผลิต	-	-	3	3	-	-	-	3	-	-
5.การไฟฟ้า ก๊าซ และการประปา	-	-	-	-	-	-	-	-	-	-
6.การก่อสร้าง	-	-	2	5	-	-	-	5	-	-
7.การขายส่งและการขายปลีก การซ่อมแซมรถยนต์ ของใช้ส่วนบุคคล	-	-	1	-	-	-	-	-	-	-
8.โรงแรมและภัตตาคาร	-	-	2	2	-	-	-	2	-	-
9.การขนส่ง สถานที่เก็บสินค้าและการคมนาคม	-	-	-	-	-	-	-	-	-	-
10.การเป็นสื่อกลางทางการเงิน	-	-	-	-	-	-	-	-	-	-

ประเภทอุตสาหกรรม	สปก.ที่ ผ่านการ ตรวจ (แห่ง)	ลูกจ้างที่ ผ่านการ ตรวจ (คน)	ผลการตรวจ (แห่ง)		การดำเนินการของเจ้าหน้าที่						
			ปฏิบัติถูก ต้อง	ปฏิบัติ ไม่ถูก ต้อง	แนะนำ	ออกคำสั่ง				ส่งเรื่อง ดำเนินคดี	
						ส่ง เอกสาร	พบ	ปรับปรุง	หยุดการใช้ เครื่อง จักร		
11.กิจการด้านอสังหาริมทรัพย์ การให้เช่า และกิจกรรมทางธุรกิจ	-	-	-	-	-	-	-	-	-	-	-
12.การบริหารราชการและการป้องกันประเทศ รวมทั้งการประกันสังคมภาคบังคับ	-	-	-	-	-	-	-	-	-	-	-
13.การศึกษา	-	-	-	-	-	-	-	-	-	-	-
14.งานด้านสุขภาพและงานสังคมสงเคราะห์	-	-	-	-	-	-	-	-	-	-	-
15.กิจกรรมด้านบริการชุมชน สังคม และบริการส่วนบุคคลอื่น ๆ	-	-	-	-	-	-	-	-	-	-	-
16.ลูกจ้างในครัวเรือนส่วนบุคคล	-	-	-	-	-	-	-	-	-	-	-
17.องค์การระหว่างประเทศและองค์การต่างประเทศอื่น ๆ และสมาชิก	-	-	-	-	-	-	-	-	-	-	-
18.ไม่ทราบ	-	-	-	-	-	-	-	-	-	-	-
รวม	-	-	10	12	-	-	-	12	-	-	-

ที่มา : สำนักงานสวัสดิการและคุ้มครองแรงงานจังหวัดสุราษฎร์ธานี

การดำเนินการของเจ้าหน้าที่ในส่วนของสถานประกอบการที่ปฏิบัติไม่ถูกต้องตามกฎหมาย ประกอบไปด้วย การให้คำแนะนำในวิธีการปฏิบัติที่ถูกต้อง การออกคำสั่งให้ส่งเอกสาร เรียกพบ ปรับปรุง หรือหยุดการใช้เครื่องจักร รวมทั้งการส่งเรื่องดำเนินคดี ทั้งนี้ ในบางแห่งอาจมีการดำเนินการมากกว่า 1 กรณี สำหรับไตรมาสที่ 3 ปี 2566 พบว่ามีสถานประกอบการที่ปฏิบัติไม่ถูกต้องจากการตรวจความปลอดภัยในการทำงาน จำนวน 12 แห่ง จากการตรวจสถานประกอบการ 22 แห่ง คิดเป็นร้อยละ 54.55 ซึ่งการดำเนินการ ออกคำสั่งปรับปรุง 12 แห่ง

การแรงงานสัมพันธ์

นอกเหนือจากภารกิจด้านการคุ้มครองแรงงานและดูแลความปลอดภัย ทั้งแก่ลูกจ้างและนายจ้าง กระทรวงแรงงานโดยสำนักงานสวัสดิการและคุ้มครองแรงงานจังหวัดสุราษฎร์ธานี ยังมีภารกิจในการส่งเสริมและพัฒนาระบบแรงงานสัมพันธ์ให้เหมาะสมและสอดคล้องกับเศรษฐกิจ สังคม เพื่อป้องกันความขัดแย้ง และเสริมสร้างความร่วมมือที่ดีต่อกันระหว่างนายจ้างและลูกจ้างที่มีทัศนคติที่ดีต่อกันในการทำงาน เพราะ หากนายจ้าง ลูกจ้าง มีความเข้าใจกันอย่างดี ย่อมไม่ก่อให้เกิดปัญหาขัดแย้งขึ้น เมื่อปัญหาข้อขัดแย้ง ไม่มีพลังในการขับเคลื่อนงานหรือทีมงานก็จะนำไปสู่การเพิ่มผลผลิตหรือผลผลิตภาพ ในการปฏิบัติงาน ลูกจ้างหรือผู้ใช้แรงงานมีความสุขในการทำงานคุณภาพชีวิตย่อมดีขึ้น ขณะเดียวกันนายจ้างก็มีความสุขมีผลผลิตเป็นกำไรตามมา ทั้งนี้ ในกลุ่มของนายจ้างและลูกจ้างจะมีการตั้งองค์การเพื่อทำหน้าที่เป็นตัวแทนตนเอง

โดยเมื่อพิจารณาในส่วนขององค์การลูกจ้าง ไตรมาสที่ 3 ปี 2566 ของจังหวัดสุราษฎร์ธานี ไม่พบว่ามีความเสี่ยงสูง
แรงงานเกิดขึ้นในไตรมาสนี้

สวัสดิการแรงงาน

กิจกรรมที่ช่วยสนับสนุนส่งเสริมให้ผู้ใช้แรงงาน มีคุณภาพชีวิตที่ดีขึ้นนอกเหนือจากการตรวจสอบ
สถานประกอบการเพื่อให้การคุ้มครองให้ผู้ใช้แรงงานตามที่ได้กล่าวมาแล้วนั้น สำนักงานสวัสดิการ
และคุ้มครองแรงงานจังหวัดสุราษฎร์ธานี โดยในไตรมาสที่ 3 ปี 2566 ไม่มีการดำเนินการในส่วนนี้

5) การประกันสังคม

การเลิกจ้างแรงงาน

สำนักงานประกันสังคมจังหวัดสุราษฎร์ธานี รายงานสถานการณ์การเลิกจ้าง มีสถานประกอบการ
ที่เลิกจ้างไตรมาสที่ 3 ปี 2566 มีสถานประกอบการที่เลิกกิจการในจังหวัดสุราษฎร์ธานี มีจำนวน 99 แห่ง
มีจำนวนผู้ประกันตนที่ลาออกและถูกเลิกจ้าง 307 คน เนื่องจากสถานประกอบการหลายแห่งเกิดปัญหา
จากการขาดทุนสะสมจำนวนมาก

ตารางที่ 44 จำนวนสถานประกอบการที่เลิกกิจการ และผู้ประกันตนที่ถูกเลิกจ้างจังหวัดสุราษฎร์ธานี
ไตรมาสที่ 3 ปี 2566 (กรกฎาคม – กันยายน 2566)

รายงานการออกจากงาน ของผู้ประกันตน	สถานประกอบการที่เลิกกิจการ (แห่ง)	ผู้ประกันตนที่ถูกเลิกจ้าง
กรกฎาคม 2566	32	81
สิงหาคม 2566	40	97
กันยายน 2566	27	129
รวม	99	307

ที่มา : สำนักงานประกันสังคมจังหวัดสุราษฎร์ธานี

หมายเหตุ 1.เลิกกิจการ หมายถึงสถานประกอบการที่หยุดกิจการ(S)/เลิกกิจการ(C)

2.ผู้ประกันตนที่ถูกเลิกจ้าง หมายถึง ผู้ประกันตนที่สถานประกอบการซึ่งมีสถานะดำเนินกิจการอยู่/
หยุดกิจการ/ เลิกกิจการ ได้แจ้งเลิกจ้าง (R3)

ในไตรมาสที่ 3 ปี 2566 (กรกฎาคม – กันยายน 2566) มีลูกจ้างที่ถูกเลิกจ้างทั้งหมดจำนวน 307 คน 3 อันดับแรก ได้แก่ประเภท การขายส่ง และขายปลีก ซ่อมยานยนต์และจักรยานยนต์ 133 คน ที่พักแรม และบริการด้านอาหาร 35 คน และการบริหารราชการ การป้องกันประเทศ และการประกันสังคมภาคบังคับ 33 คน ตามลำดับ

ตารางที่ 45 ประเภทกิจการที่เลิกจ้าง/ถูกจ้างถูกเลิกจ้างในจังหวัด

ไตรมาส 3 ปี 2566 (กรกฎาคม – กันยายน 2566)

หมวดกิจการ	สถานประกอบการ ที่เลิกกิจการ (แห่ง)	ผู้ประกันตน ที่ถูกเลิกจ้าง (คน)
A : เกษตรกรรม การป่าไม้ และการประมง (01-03)	2	8
B : การทำเหมืองแร่ และเหมืองหิน (05-09)	-	-
C : การผลิต (10-33)	7	33
D : ไฟฟ้า ก๊าซ ไอน้ำและระบบการปรับอากาศ (35)	-	-
E : การจัดหา น้ำ การจัดการน้ำเสียและของเสียรวมถึงกิจกรรมที่เกี่ยวข้อง (36-39)	-	-
F : การก่อสร้าง (41-43)	10	15
G : การขายส่งและการขายปลีก การซ่อมยานยนต์และจักรยานยนต์ (45-47)	22	133
H : การขนส่งและสถานที่เก็บสินค้า (49-53)	7	-
I : ที่พักแรมและบริการด้านอาหาร (55-56)	20	52
J : ข้อมูลข่าวสารและการสื่อสาร (58-63)	1	1
K : กิจกรรมทางการเงินและการประกันภัย (64-66)	1	3
L : กิจกรรมเกี่ยวกับสังหาริมทรัพย์ (68)	8	18
M : กิจกรรมวิชาชีพ วิทยาศาสตร์และกิจกรรมทางวิชาการ (69-75)	7	16
N : กิจกรรมการบริหารและบริการสนับสนุน (77-82)	8	11
O : การบริหารราชการ การป้องกันประเทศ และการประกันสังคมภาคบังคับ (84)	1	1

หมวดกิจการ	สถานประกอบการ ที่เลิกกิจการ (แห่ง)	ผู้ประกันตน ที่ถูกเลิกจ้าง (คน)
P : การศึกษา (85)	2	3
Q : กิจกรรมด้านสุขภาพและงานสังคมสงเคราะห์ (86-88)	1	1
R : ศิลปะ ความบันเทิงและนันทนาการ (90-93)	-	-
S : กิจกรรมการบริการด้านอื่น ๆ (94-96)	2	12
T : กิจกรรมการจ้างงานในครัวเรือน กิจกรรมการผลิตสินค้าและ บริการที่ทำขึ้นเองเพื่อใช้ในครัวเรือน ซึ่งไม่สามารถจำแนก กิจกรรมได้อย่างชัดเจน (97-88)	-	-
U : กิจกรรมขององค์การระหว่างประเทศและภาคีสมาชิก(99)	-	-
รวม	99	307

ที่มา : สำนักงานประกันสังคมจังหวัดสุราษฎร์ธานี

หมายเหตุ 1.เลิกกิจการ หมายถึงสถานประกอบการที่หยุดกิจการ(S)/เลิกกิจการ(C)

2.ผู้ประกันตนที่ถูกเลิกจ้าง หมายถึง ผู้ประกันตนที่สถานประกอบการซึ่งมีสถานะดำเนินกิจการอยู่/หยุดกิจการ/
เลิกกิจการ ได้แจ้งเลิกจ้าง (R3)

การประสบอันตราย/เจ็บป่วยจากการทำงาน

สำหรับการประสบอันตรายหรือเจ็บป่วยเนื่องจากการทำงานในไตรมาส 3 ปี 2566 (กรกฎาคม – กันยายน 2566) พบว่าการประสบอันตรายหรือเจ็บป่วยเนื่องมาจากการทำงาน มีทั้งสิ้น 307 ราย โดยส่วนใหญ่เป็นการประสบอันตราย หรือเจ็บป่วย ในสถานประกอบการขนาด 201 - 500 คน จำนวน 102 ราย คิดเป็นร้อยละ 33.22 ของจำนวนผู้ประสบอันตราย/เจ็บป่วยจากการทำงานทั้งหมด รองลงมา คือ ขนาด 101 – 200 คน จำนวน 51 ราย คิดเป็นร้อยละ 16.61 ของจำนวนผู้ประสบอันตราย/เจ็บป่วยจากการทำงานทั้งหมด และขนาด 51 - 100 คน ขึ้นไป มีจำนวน 46 ราย คิดเป็นร้อยละ 14.98 ของจำนวนผู้ประสบอันตราย/เจ็บป่วยจากการทำงานทั้งหมด ส่วนสถานประกอบการขนาด 501 – 1,000 คนขึ้นไป มีการประสบอันตรายหรือเจ็บป่วยเนื่องจากการทำงานน้อยที่สุด คือ จำนวน 10 ราย คิดเป็นร้อยละ 3.26 ของจำนวนผู้ประสบอันตราย/เจ็บป่วยจากการทำงานทั้งหมด

ตารางที่ 46 การประสบอันตรายหรือเจ็บป่วยเนื่องจากการทำงานจำแนกตามความร้ายแรง
และขนาดสถานประกอบการ (ในกองทุนเงินทดแทน)
ไตรมาส 3 ปี 2566 (กรกฎาคม – กันยายน 2566)

หน่วย : คน

ขนาดสถานประกอบการ	ความร้ายแรง					รวม
	ตาย	ทุพพลภาพ	สูญเสียอวัยวะ บางส่วน	หยุดงาน เกิน 3 วัน	หยุดงาน ไม่เกิน 3 วัน	
1-10 คน	1	-	-	15	3	19
11-25 คน	-	-	-	6	7	13
21-50 คน	-	-	-	17	16	33
51-100 คน	1	-	-	16	29	46
101-200 คน	-	-	1	18	32	51
201-500 คน	2	-	-	39	61	102
501-1,000 คน	-	-	-	7	3	10
1,000 คนขึ้นไป	-	-	-	9	24	33
รวม	4	-	-	127	175	307

ที่มา สำนักงานประกันสังคมจังหวัดสุราษฎร์ธานี

หมายเหตุ นับข้อมูล ณ จุดวินิจฉัย 30 กันยายน 2566

แผนภูมิที่ 27 จำนวนลูกจ้างที่ประสบอันตรายหรือเจ็บป่วยเนื่องจากการทำงาน จำแนกตาม
ความร้ายแรงและขนาดสถานประกอบการ (ในกองทุนเงินทดแทน)
ไตรมาส 3 ปี 2566 (กรกฎาคม – กันยายน 2566)

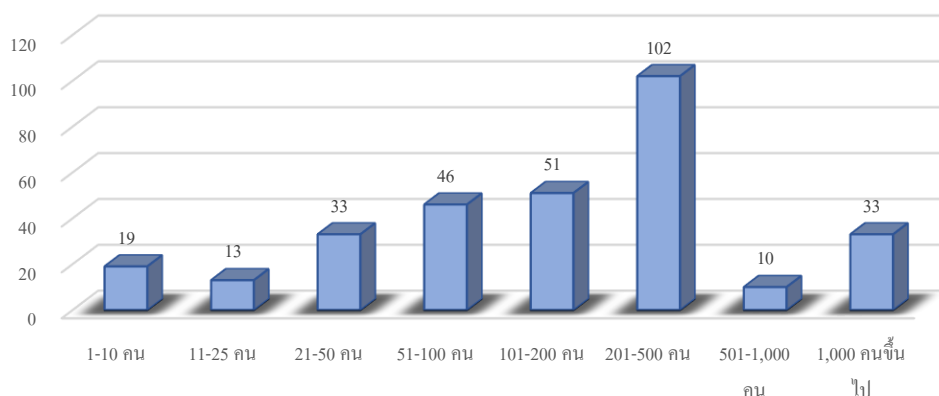

ตารางที่ 47 การประสบอันตรายหรือเจ็บป่วยเนื่องจากการทำงาน จำแนกตามความร้ายแรงและสาเหตุ
การประสบอันตราย ไตรมาส 3 ปี 2566 (กรกฎาคม - กันยายน 2566)

สาเหตุการประสบอันตราย	ความร้ายแรง (ราย)					
	ตาย	ทุพพลภาพ	สูญเสียอวัยวะบางส่วน	หยุดงาน 3 วัน	หยุดงานเกิน 3 วัน	รวม
1. ตกจากที่สูง	1	-	-	13	4	18
2. หกล้ม ลื่นล้ม	-	-	-	6	8	14
3. อาคารหรือสิ่งก่อสร้างพังทับ	-	-	-	3	-	3
4. วัตถุหรือสิ่งของพังทลายหล่นทับ	-	-	-	22	31	53
5. วัตถุหรือสิ่งของกระแทก/ชน	-	-	-	20	33	53
6. วัตถุหรือสิ่งของหนีบ/ตึง	-	-	-	16	13	29
7. วัตถุหรือสิ่งของตัด/บาด/ทิ่มแทง	-	-	1	24	40	65
8. วัตถุหรือสิ่งของหรือสารเคมีกระเด็นเข้าตา	-	-	-	5	27	32
9. ยกหรือเคลื่อนย้ายของหนัก	-	-	-	-	6	6
10. ประสบอันตรายจากท่าทางการทำงาน	-	-	-	3	6	9
11. อุบัติเหตุจากยานพาหนะ	2	-	-	8	2	12
12. วัตถุหรือสิ่งของระเบิด	-	-	-	1	2	3
13. ไฟฟ้าช็อต	1	-	-	1	2	4
14. ผลจากความร้อนสูง/สัมผัสของร้อน	-	-	-	4	1	5
15. ผลจากความเย็นจัด/สัมผัสของเย็น	-	-	-	-	-	-
16. สัมผัสสิ่งมีพิษ - สารเคมี	-	-	-	1	-	1
17. อันตรายจากรังสี	-	-	-	-	-	-
18. อันตรายจากแสง	-	-	-	-	-	-
19. ถูกทำร้ายร่างกาย	-	-	-	-	-	-
20. ถูกสัตว์ทำร้าย	-	-	-	-	-	-
21. โรคเนื่องจากการทำงาน	-	-	-	-	-	-
22. อื่นๆ	-	-	-	-	-	-
รวม	4	-	1	127	175	307

ที่มา สำนักงานประกันสังคมจังหวัดสุราษฎร์ธานี

หมายเหตุ 1. นับข้อมูล ณ จุดวินิจฉัย 30 กันยายน 2566

แผนภูมิที่ 28 การประสบอันตรายหรือเจ็บป่วยเนื่องจากการทำงาน จำแนกตามความร้ายแรงและสาเหตุ การประสบอันตราย ไตรมาส 3 ปี 2566 (กรกฎาคม – กันยายน 2566) จำนวน 5 ลำดับแรก

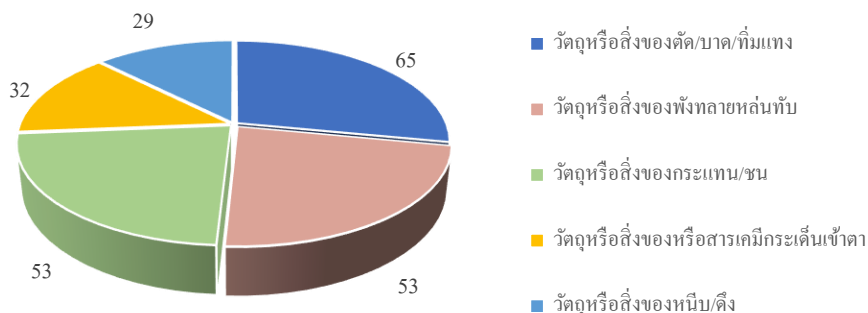

ที่มา สำนักงานประกันสังคมจังหวัดสุราษฎร์ธานี

ภารกิจด้านการประกันสังคมเป็นอีกภารกิจที่กระทรวงแรงงาน โดยสำนักงานประกันสังคมจังหวัดสุราษฎร์ธานี มีหน้าที่ต้องดูแลผู้ใช้แรงงานเพื่อให้มีคุณภาพชีวิตที่ดีขึ้นและมีหลักประกันชีวิตที่มั่นคง เมื่อยามแก่ชราอีกด้วยโดยในไตรมาส 3 ปี 2566 มีสถานประกอบการและลูกจ้างที่อยู่ในข่ายกองทุนเงินทดแทน ที่ขึ้นทะเบียนประกันสังคมทั้งสิ้น 8,616 แห่ง มีผู้ประกันตนทั้งสิ้น 212,118 คน

ตารางที่ 48 จำนวนสถานประกอบการและผู้ประกันตนจังหวัด จำแนกตาม

ขนาดสถานประกอบการ ไตรมาส 3 ปี 2566 (กรกฎาคม – กันยายน 2566)

ขนาดสถานประกอบการ	สถานประกอบการ (แห่ง)	ผู้ประกันตน (คน)
<= 10 คน	6,658	20,590
11 - 20 คน	910	12,162
21 - 50 คน	611	18,422
51 - 100 คน	227	15,938
101 - 200 คน	118	16,853
201 - 500 คน	75	21,594
501 - 1,000 คน	11	8,304
1,000 คน ขึ้นไป	6	8,607
ผู้ประกันตน มาตรา 39	-	17,871
ผู้ประกันตน มาตรา 40	-	71,777
รวม	8,616	212,118

ที่มา สำนักงานประกันสังคมจังหวัดสุราษฎร์ธานี

ปัจจุบันจังหวัดสุราษฎร์ธานีมีสถานพยาบาลในสังกัดประกันสังคมที่เป็นสถานพยาบาลของรัฐบาล จำนวน 2 แห่ง สถานพยาบาลเอกชนในสังกัดประกันสังคม 1 แห่ง

ตารางที่ 49 จำนวนสถานพยาบาลในสังกัดประกันสังคมไตรมาส 3 ปี 2566
(กรกฎาคม – กันยายน 2566)

ประเภทสถานพยาบาล	แห่ง
รัฐบาล	2
เอกชน	1
รวม	3

ที่มา : สำนักงานประกันสังคมจังหวัดสุราษฎร์ธานี

สำหรับข้อมูลบริการของกองทุนประกันสังคม ตามประเภทของประโยชน์ทดแทน ซึ่งมี 8 กรณี ได้แก่ เจ็บป่วย คลอดบุตร ทูพพลภาพ ตาย สงเคราะห์บุตร บำเหน็จชราภาพ บำนาญชราภาพ และว่างงาน พบว่ามีผู้ใช้บริการจำนวนทั้งสิ้น 80,350 ราย จำนวนเงินประโยชน์ทดแทนจ่ายเงินทั้งสิ้นประมาณ 266 ล้านบาท

สำหรับประเภทประโยชน์ทดแทนที่ (ไม่เนื่องจากการทำงาน) ที่มีผู้มาใช้บริการของกองทุนประกันสังคมจังหวัด สูงสุดได้แก่ กรณีสงเคราะห์บุตร 52,063 ราย คิดเป็นร้อยละ 64.80 บำนาญชราภาพ 15,798 ราย คิดเป็นร้อยละ 19.66 ว่างงาน 7,686 ราย คิดเป็นร้อยละ 9.57 เจ็บป่วย 2,389 ราย คิดเป็นร้อยละ 2.97 บำเหน็จชราภาพ 1,025 ราย คิดเป็นร้อยละ 1.28 คลอดบุตร 925 ราย คิดเป็นร้อยละ 1.15 ทูพพลภาพ 388 ราย คิดเป็นร้อยละ 0.48 และตาย 76 ราย คิดเป็นร้อยละ 0.095 ตามลำดับ

ตารางที่ 50 การใช้บริการของกองทุนประกันสังคมจำแนกตามประเภทประโยชน์ทดแทน
ไตรมาส 3 ปี 2566 (กรกฎาคม – กันยายน 2566)

ประเภทประโยชน์ทดแทน	การใช้	ร้อยละ	ประโยชน์ทดแทน	ร้อยละ
เจ็บป่วย	2,389	2.97	78,559,094.28	29.50
คลอดบุตร	925	1.15	24,830,063.50	9.32
ทูพพลภาพ	388	0.48	2,037,741.25	0.77
เสียชีวิต	76	0.095	6,888,547.00	2.59
สงเคราะห์บุตร	52,063	64.80	44,534,100.00	16.72
บำเหน็จชราภาพ	1,025	1.28	39,159,709.53	14.70
บำนาญชราภาพ	15,798	19.66	43,577,994.75	16.36
ว่างงาน	7,686	9.57	26,740,805.80	10.04
รวม	80,350	100.00	266,328,056.11	100.00

ที่มา : สำนักงานประกันสังคมจังหวัดสุราษฎร์ธานี

แผนภูมิที่ 29 การใช้บริการของกองทุนประกันสังคมจำแนกตามประเภทประโยชน์ทดแทน
(ไม่เนื่องจากการทำงาน) ไตรมาส 3 ปี 2566 (กรกฎาคม - กันยายน 2566)

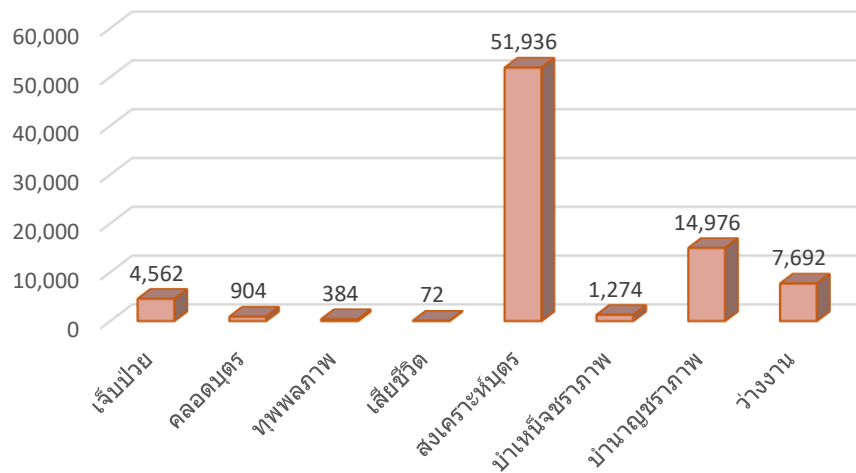

ที่มา : สำนักงานประกันสังคมจังหวัดสุราษฎร์ธานี

แผนภูมิที่ 30 การจ่ายเงินประโยชน์ทดแทนจังหวัดสุราษฎร์ธานีจำแนกตามประเภทประโยชน์
ไตรมาส 3 ปี 2566 (กรกฎาคม - กันยายน 2566)

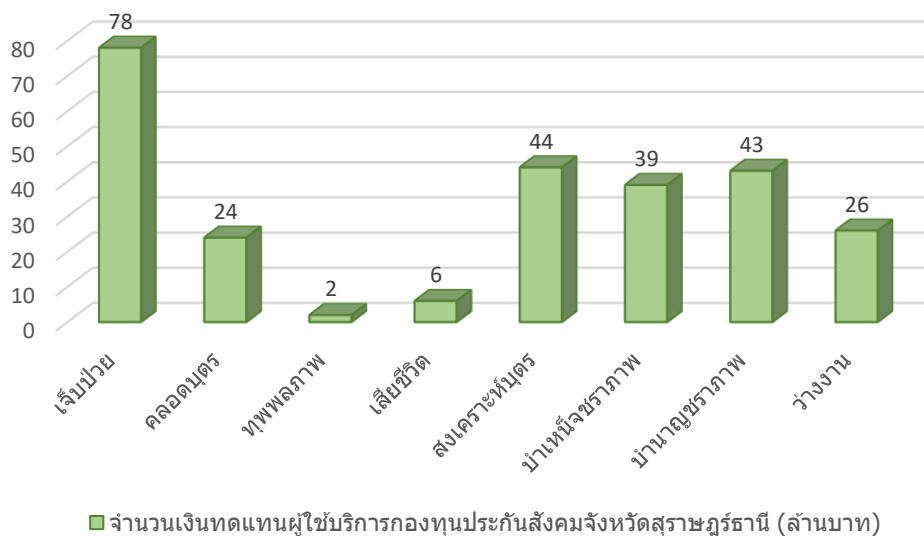

ที่มา : สำนักงานประกันสังคมจังหวัดสุราษฎร์ธานี

6) ปัญหาด้านแรงงานที่สำคัญ

การส่งเสริมการดำเนินงานในเขตเศรษฐกิจพิเศษ

จังหวัดสุราษฎร์ธานีได้มีประกาศเมื่อวันที่ 7 กันยายน 2558 เรื่องของการนำเข้าแรงงานต่างด้าว สัญชาติกัมพูชา ในลักษณะ ไป - กลับ หรือตามฤดูกาล มาตรา 14 แห่งพระราชบัญญัติการทำงานของคนต่างด้าว พ.ศ. 2551 ในเขตเศรษฐกิจพิเศษ เพื่อกำหนดแนวทางการรูปแบบและวิธีการนำเข้าแรงงานต่างด้าวมาทำงานในจังหวัดสุราษฎร์ธานี เพื่อให้คนต่างด้าว นายจ้าง สถานประกอบการ และหน่วยงานที่เกี่ยวข้องดำเนินงานได้อย่างมีประสิทธิภาพ

7) ผลการดำเนินงานที่สำคัญตามนโยบายรัฐบาล/นโยบายกระทรวงแรงงาน

ดำเนินการเพื่อให้ประชาชนวัยแรงงานในพื้นที่มีอาชีพและ/หรือรายได้เพิ่มขึ้น โดยการแก้ไขปัญหาและพัฒนา โดยให้อาสาสมัครแรงงานนำภารกิจของกระทรวงแรงงานไปสู่ประชาชนในพื้นที่ที่มีความต้องการ มีงานทำ การพัฒนาทักษะฝีมือ การได้รับความคุ้มครองด้านแรงงาน ตลอดจนได้รับสิทธิประโยชน์จากการเป็นผู้ประกันตน ทั้งนี้ อาสาสมัครแรงงานในจังหวัดสุราษฎร์ธานี ประจำอยู่ในตำบล ๆ ละ 1 รวมทั้งสิ้น 131 คน และมีอาสาสมัครแรงงานระดับหมู่บ้าน จำนวน 9 คน

ดัชนีชี้วัดภาวะแรงงาน

ภาวะด้านแรงงานมีการเคลื่อนไหว เปลี่ยนแปลงตลอดเวลา สืบเนื่องมาจากปัจจัยเศรษฐกิจ สังคม และการเมือง การเปลี่ยนแปลงทางเทคโนโลยี ต้นทุนการผลิตฤดูกาล สำนักงานแรงงานจังหวัดสุราษฎร์ธานี ตระหนักถึงความสำคัญ และความจำเป็นในการใช้ข้อมูลสถิติและตัวชี้วัดในการประเมินและคาดการณ์แนวโน้มของสถานการณ์ด้านแรงงานของจังหวัด จึงได้ทำการรวบรวมข้อมูลจากหน่วยงานทั้งในและนอกสังกัด กระทรวงแรงงาน และประมวลผลเป็นดัชนีชี้วัดต่าง ๆ เพื่อนำเสนอเป็น “ดัชนีชี้วัดภาวะแรงงาน” พร้อมทั้งติดตามการเปลี่ยนแปลงเพื่อศึกษาวิเคราะห์ถึงสาเหตุของปัญหา รวมถึงทำนายหรือคาดการณ์อนาคตอันเอื้อประโยชน์ต่อการตัดสินใจในการกำหนดแผนงานที่จะต้องทำให้ตอบสนองต่อความต้องการของทุกกลุ่ม ทั้งนายจ้างผู้ใช้แรงงานทั้งองค์กรต่าง ๆ ทั้งภาครัฐ ภาคเอกชน

ดัชนีชี้วัดภาวะแรงงานมีวัตถุประสงค์เพื่อ

- (1) นำเสนอดัชนีชี้วัดที่สำคัญด้านแรงงาน ไตรมาส 3 ปี 2566 โดยนำเสนอเป็นรายไตรมาส เพื่อให้ทราบถึงความเคลื่อนไหวและแนวโน้มในเรื่องแรงงานที่สำคัญ
- (2) เพื่อใช้เป็นข้อมูลประกอบการกำหนดนโยบายและการปรับเปลี่ยนกลยุทธ์ในการปฏิบัติงาน
- (3) เพื่อเป็นข้อมูลสำหรับใช้ในการติดตามประเมินผลการปฏิบัติงาน

สถานการณ์แรงงานจังหวัดสุราษฎร์ธานี ใน ไตรมาส 3 (กรกฎาคม – กันยายน 2566) จะขอเสนอตัวชี้วัดภาวะแรงงานดังนี้

1) ผลผลิตภาพแรงงานจังหวัด

ความสามารถในการทำงานที่สามารถพัฒนาหรือเพิ่มศักยภาพให้สูงขึ้นได้หลายวิธี ทำให้ผลผลิตหรือผลิตสินค้าและบริการจำนวนมากขึ้น โดยสามารถคำนวณได้จากผลิตภัณฑ์มวลรวมจังหวัด (GPP) เทียบกับจำนวนผู้มีงานในจังหวัด ซึ่งในปี 2564 (GPP) มีมูลค่า 179,155 ล้านบาท เมื่อเทียบกับจำนวนผู้มีงานทำ 663,320 คน ซึ่งเท่ากับ 270,088.34 บาทต่อคนต่อปี เพิ่มขึ้น จากปี 2563 ที่มีผลผลิตภาพแรงงานเท่ากับ 240,055.82 บาทต่อปี

2) อัตราการมีส่วนร่วมในกำลังแรงงาน

อัตราการมีส่วนร่วมในกำลังแรงงาน เป็นตัวชี้วัดที่แสดงให้เห็นถึงสภาพกำลังแรงงานในตลาดแรงงานของจังหวัดสุราษฎร์ธานี เมื่อเทียบกับประชากรวัยแรงงานทั้งหมด โดยคำนวณจากกำลังแรงงานในจังหวัดสุราษฎร์ธานี เทียบกับประชากรที่มีอายุ 15 ปีขึ้นไป ในจังหวัดสุราษฎร์ธานี จะพบว่า ในไตรมาส 2 ปี 2566 อัตราการมีส่วนร่วมในกำลังแรงงานจังหวัดสุราษฎร์ธานี มีอัตราลดลงเล็กน้อยจาก ไตรมาส 1 ปี 2566 ที่มีอัตราการมีส่วนร่วมอยู่ที่ 71.32 เนื่องจากปัจจัยทางเศรษฐกิจ และฤดูกาลที่ส่งผลต่อการมีงานทำของกำลังแรงงาน

ตารางที่ 51 อัตราการมีส่วนร่วมในกำลังแรงงานจังหวัดสุราษฎร์ธานี

อัตราการมีส่วนร่วมในกำลังแรงงานจังหวัดสุราษฎร์ธานี	ไตรมาส 2/2566
กำลังแรงงานในจังหวัด	641,244
ประชากรที่มีอายุ 15 ปีขึ้นไปในจังหวัด	938,047
อัตราการมีส่วนร่วมในกำลังแรงงานจังหวัดสุราษฎร์ธานี	68.36

ที่มา : สำนักงานสถิติจังหวัดสุราษฎร์ธานี

หมายเหตุ : 1. อัตราการมีส่วนร่วมในกำลังแรงงานในจังหวัด = $\frac{\text{กำลังแรงงานในจังหวัด} \times 100}{\text{ประชากรที่มีอายุ 15 ปีขึ้นไปในจังหวัด}}$

ประชากรที่มีอายุ 15 ปีขึ้นไปในจังหวัด

2. เนื่องจากข้อมูลรายไตรมาส 3 ปี 2566 ยังไม่เผยแพร่จึงใช้ข้อมูลไตรมาสที่ 2 ปี 2566 ไปพลางก่อน

แผนภูมิ 31 อัตราการมีส่วนร่วมในกำลังแรงงานจังหวัดสุราษฎร์ธานี

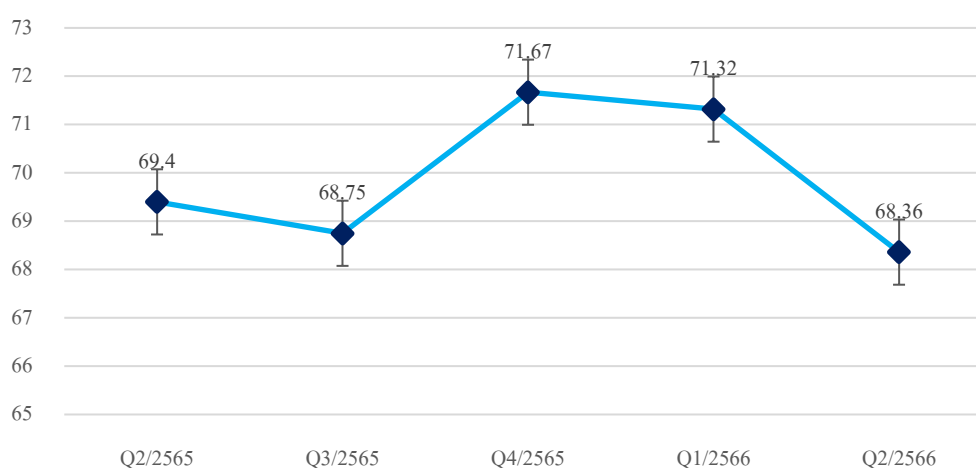

ที่มา : สำนักงานสถิติจังหวัดสุราษฎร์ธานี

หมายเหตุ : เนื่องจากข้อมูลรายไตรมาส 3 ปี 2566 ยังไม่เผยแพร่จึงใช้ข้อมูลไตรมาสที่ 2 ปี 2566 ไปพลางก่อน

3) อัตราการจ้างงาน

อัตราการจ้างงานทำต่อกำลังแรงงานเป็นตัวชี้วัดที่แสดงให้เห็นภาวะการมีงานทำในตลาดแรงงานของจังหวัดสุราษฎร์ธานี ในไตรมาส 2 ปี 2566 อัตราการมีงานทำในภาคเกษตรจังหวัดสุราษฎร์ธานี มีอัตราร้อยละ 50.98 เมื่อเปรียบเทียบกับไตรมาส 1 ปี 2566 ที่มีอัตราร้อยละ 51.62 จะพบว่าอัตราการมีงานทำในภาคเกษตรจังหวัดสุราษฎร์ธานีมีสัดส่วนลดลงเล็กน้อย แสดงให้เห็นว่าการจ้างแรงงานในภาคเกษตรลดลง ส่วนอัตราการมีงานทำนอกภาคเกษตร ในไตรมาส 2 ปี 2566 มีอัตราร้อยละ 49.02 เพิ่มขึ้นเล็กน้อยเมื่อเทียบกับไตรมาส 1 ปี 2566 ที่มีอัตราร้อยละ 48.38 แสดงให้เห็นว่าการจ้างแรงงานนอกภาคเกษตรมีจำนวนเพิ่มขึ้นเล็กน้อย

ตารางที่ 52 อัตราการจ้างงานจังหวัดสุราษฎร์ธานี

ไตรมาส	2/2566
จำนวนผู้ทำงานในภาคการเกษตรของจังหวัด	323,400
จำนวนผู้ทำงานนอกภาคการเกษตรของจังหวัด	310,966
จำนวนผู้มีงานทำในจังหวัด	634,366
ประชากรที่มีอายุ 15 ปีขึ้นไปในจังหวัด	938,047
อัตราการจ้างงานทำในภาคการเกษตรของจังหวัด	50.98
อัตราการจ้างงานทำนอกภาคการเกษตรของจังหวัด	49.02

ที่มา : สำนักงานสถิติจังหวัดสุราษฎร์ธานี

หมายเหตุ : 1. อัตราการจ้างงานทำใน/นอกภาคเกษตรในจังหวัด = $\frac{\text{ผู้มีงานทำใน/นอกภาคเกษตรในจังหวัด}}{\text{ผู้มีงานทำในจังหวัด}} \times 100$

2. เนื่องจากข้อมูลรายไตรมาส 3 ปี 2566 ยังไม่เผยแพร่จึงใช้ข้อมูลไตรมาสที่ 2 ปี 2566 ไปพลางก่อน

แผนภูมิ 32 อัตราการมีงานทำใน/นอกภาคเกษตร จังหวัดสุราษฎร์ธานี

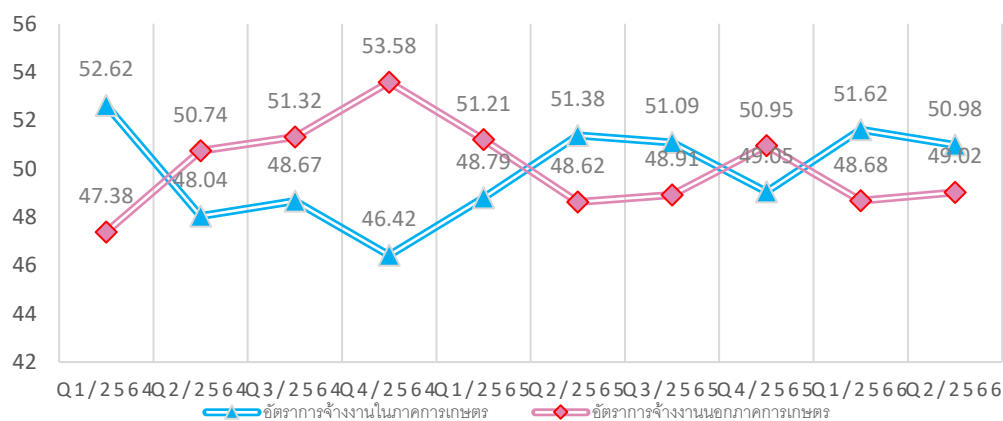

ที่มา : สำนักงานสถิติจังหวัดสุราษฎร์ธานี

4) อัตราการมีงานทำในอุตสาหกรรมการผลิต

เมื่อพิจารณาอัตราการมีงานทำเฉพาะในส่วนภาคอุตสาหกรรมการผลิต โดยคำนวณจากจำนวนผู้มีงานทำในภาคอุตสาหกรรมการผลิต เปรียบเทียบกับจำนวนผู้มีงานทำทั้งหมดจะพบว่า อัตราการจ้างงานในภาคการผลิต ไตรมาสที่ 2 ปี 2566 มีอัตราร้อยละ 4.65 ซึ่งลดลงเล็กน้อยจากไตรมาสที่ 1 ปี 2566 ที่มีอัตราจ้างงานในภาคการผลิต ร้อยละ 4.78

ตารางที่ 53 อัตราการมีงานทำในอุตสาหกรรมการผลิตจังหวัดสุราษฎร์ธานี

ไตรมาส	2/2566
ผู้มีงานทำในภาคอุตสาหกรรมการผลิตของจังหวัด	29,517
จำนวนผู้มีงานทำของจังหวัด	634,366
อัตราการมีงานทำในอุตสาหกรรมการผลิตของจังหวัด	4.65

ที่มา : สำนักงานสถิติจังหวัดสุราษฎร์ธานี

หมายเหตุ : เนื่องจากข้อมูลรายไตรมาส 3 ปี 2566 ยังไม่เผยแพร่จึงใช้ข้อมูลไตรมาสที่ 2 ปี 2566 ไปพลางก่อน

แผนภูมิ 33 อัตราการมีงานทำในอุตสาหกรรมการผลิตจังหวัดสุราษฎร์ธานี

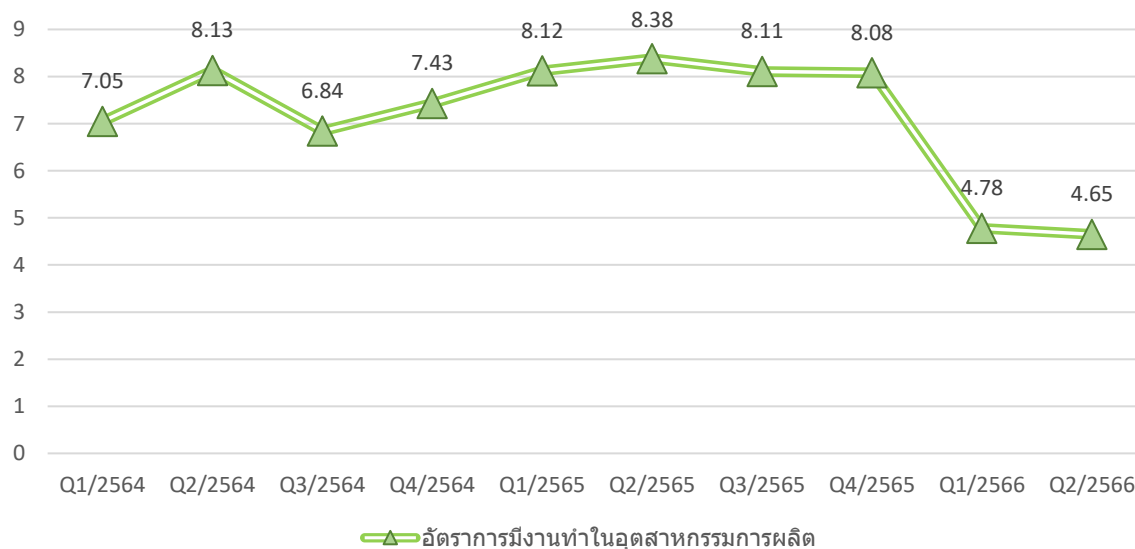

ที่มา : สำนักงานสถิติจังหวัดสุราษฎร์ธานี

หมายเหตุ : 1.อัตราการมีงานทำในอุตสาหกรรมการผลิตจังหวัด

$$= \frac{\text{ผู้มีงานทำในภาคอุตสาหกรรมการผลิตจังหวัด} \times 100}{\text{ผู้มีงานทำในจังหวัด}}$$

2.เนื่องจากข้อมูลรายไตรมาส 3 ปี 2566 ยังไม่เผยแพร่จึงใช้ข้อมูลไตรมาสที่ 2 ปี 2566 ไปพลางก่อน

5) อัตราการว่างงาน

อัตราการว่างงานของจังหวัดสุราษฎร์ธานี ที่ผ่านมามีแนวโน้มว่าอัตราการว่างงาน แต่ละไตรมาส จะปรับตัวสูงขึ้น และลดลงตามปัจจัยในเรื่องฤดูกาล สภาพเศรษฐกิจ สังคม และจำนวนผู้สำเร็จการศึกษาใหม่ ฯลฯ เห็นได้จาก อัตราการว่างงานในไตรมาส 2 ปี 2566 มีอัตราการว่างงานร้อยละ 1.07 เพิ่มขึ้นจากไตรมาสที่ 1 ปี 2566 ที่มีอัตราการว่างงานร้อยละ 0.40

ตาราง 54 อัตราการว่างงานจังหวัดสุราษฎร์ธานี

ไตรมาส	2/2566
ผู้ว่างงานของจังหวัด	6,877
กำลังแรงงานในจังหวัดสุราษฎร์ธานี	641,244
อัตราการว่างงานในจังหวัดสุราษฎร์ธานี	1.07

ที่มา : สำนักงานสถิติจังหวัดสุราษฎร์ธานี

หมายเหตุ : 1.อัตราการว่างงานในจังหวัด = $\frac{\text{จำนวนผู้ว่างงานในจังหวัด} \times 100}{\text{กำลังแรงงานในจังหวัด}}$

2.เนื่องจากข้อมูลรายไตรมาส 3 ปี 2566 ยังไม่เผยแพร่จึงใช้ข้อมูลไตรมาสที่ 2 ปี 2566 ไปพลางก่อน

แผนภูมิ 34 อัตราการว่างงานจังหวัดสุราษฎร์ธานี

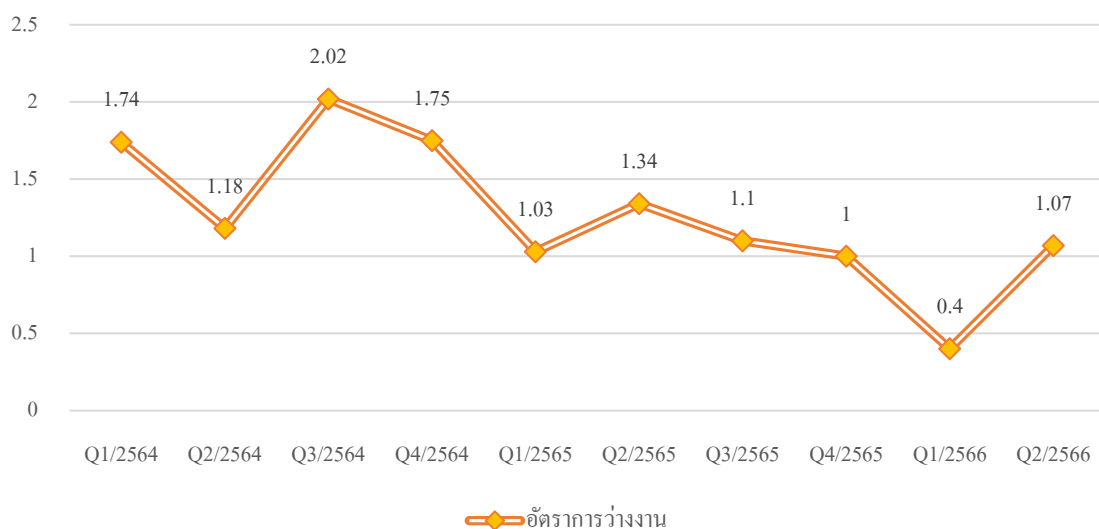

ที่มา : สำนักงานสถิติจังหวัดสุราษฎร์ธานี

6) อัตราการบรรจุงาน

อัตราการบรรจุงานในแต่ละไตรมาสเป็นตัวชี้วัดที่แสดงให้เห็นถึงการเคลื่อนไหวของภาวะการณืด้านแรงงาน ซึ่งสามารถศึกษาวิเคราะห์กับจำนวนตำแหน่งงานว่าง และจำนวนผู้สมัครงาน โดยเมื่อวิเคราะห์จำนวนการบรรจุงานที่สำนักงานจัดหางานจังหวัดดำเนินการ เทียบกับจำนวนตำแหน่งงานว่างที่แจ้งผ่านสำนักงานจัดหางานจังหวัดสุราษฎร์ธานี พบว่าอัตราการบรรจุงานต่อตำแหน่งงานว่างไตรมาสที่ 3 ปี 2566 อยู่ที่ร้อยละ 48.95 ส่วนอัตราการบรรจุงานต่อผู้สมัครงาน อยู่ที่ร้อยละ 68.63

ตารางที่ 55 อัตราการบรรจุงานต่อผู้สมัครงาน/ตำแหน่งงานว่าง

ไตรมาส	3/2566
จำนวนผู้ได้รับการบรรจุงาน	256
ผู้สมัครงานในจังหวัด	523
จำนวนตำแหน่งงานว่าง	373
อัตราการบรรจุงานต่อผู้สมัครงานในจังหวัด	48.95
อัตราการบรรจุงานต่อตำแหน่งงานว่างในจังหวัด	68.63

ที่มา : สำนักงานจัดหางานจังหวัดสุราษฎร์ธานี

หมายเหตุ : 1) อัตราการบรรจุงานต่อผู้สมัครงาน = $\frac{\text{ผู้ได้รับการบรรจุงานในจังหวัด} \times 100}{\text{ผู้สมัครงานในจังหวัด}}$

2) อัตราการบรรจุงานต่อตำแหน่งงานว่าง = $\frac{\text{ผู้ได้รับการบรรจุงานในจังหวัด} \times 100}{\text{ตำแหน่งงานว่างในจังหวัด}}$

แผนภูมิที่ 35 อัตราการบรรจุงานต่อผู้สมัครงาน/ตำแหน่งงานว่าง

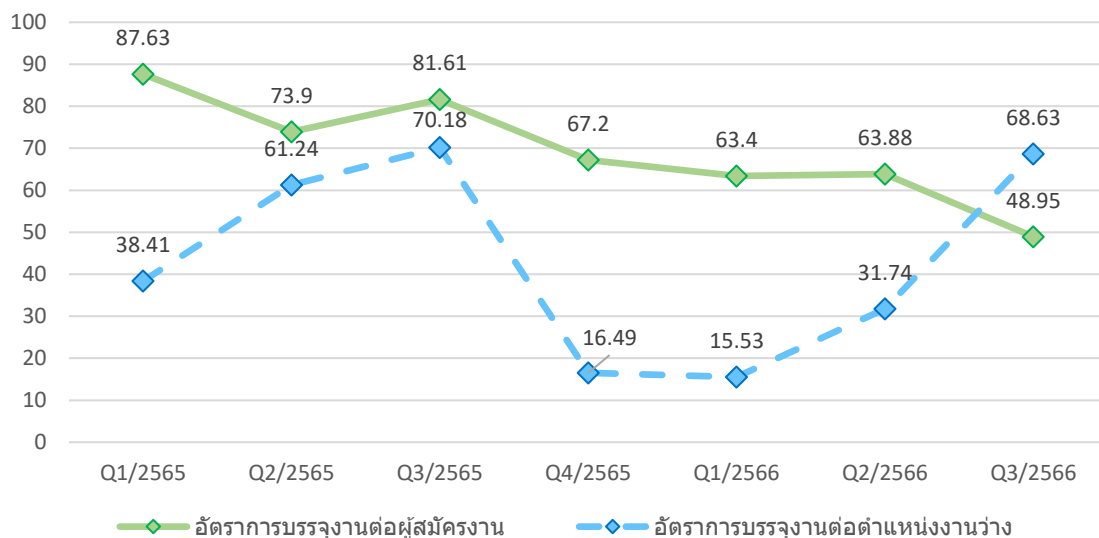

ที่มา : สำนักงานจัดหางานจังหวัดสุราษฎร์ธานี

7) อัตราการปฏิบัติไม่ถูกต้องตามกฎหมายคุ้มครองแรงงาน/กฎหมายความปลอดภัย ในการทำงานของสถานประกอบการในจังหวัด

ในไตรมาส 3 ปี 2566 (กรกฎาคม – กันยายน 2566) จากการตรวจสอบสถานประกอบการตามกฎหมายคุ้มครองแรงงาน จำนวน 33 แห่ง มีสถานประกอบการสถานที่ผ่านการตรวจตามกฎหมายคุ้มครองแรงงาน จำนวน 27 แห่ง คิดเป็นอัตราร้อยละ 81.82 สถานประกอบการที่ปฏิบัติไม่ถูกต้องตามกฎหมายคุ้มครองแรงงาน จำนวน 6 แห่ง คิดเป็นอัตราร้อยละ 18.18 และจากการตรวจสอบสถานประกอบการตามกฎหมายความปลอดภัยในการทำงาน จำนวน 22 แห่ง มีสถานประกอบการที่ปฏิบัติถูกต้องตามกฎหมายความปลอดภัยในการทำงาน จำนวน 10 แห่ง คิดเป็นอัตราร้อยละ 45.45 และมีสถานประกอบการปฏิบัติไม่ถูกต้องตามกฎหมายความปลอดภัยในการทำงาน จำนวน 12 แห่ง คิดเป็นอัตราร้อยละ 54.55

ตารางที่ 56 อัตราการปฏิบัติไม่ถูกต้องตามกฎหมายคุ้มครองแรงงาน/ความปลอดภัยในการทำงาน

ไตรมาส	3/2566	2/2566	1/2566
จำนวน สปก. ที่ปฏิบัติไม่ถูกต้องตามกฎหมายคุ้มครองแรงงาน	6	7	22
จำนวน สปก. ที่ผ่านการตรวจคุ้มครองแรงงาน	33	32	49
จำนวน สปก. ที่ปฏิบัติไม่ถูกต้องตามกฎหมายความปลอดภัยในการทำงาน	12	3	2
จำนวน สปก. ที่ผ่านการตรวจความปลอดภัยในการทำงาน	22	36	41
อัตราการปฏิบัติไม่ถูกต้องตามกฎหมายคุ้มครองแรงงาน	18.18	21.87	44.90
อัตราการปฏิบัติไม่ถูกต้องตามกฎหมายความปลอดภัยในการทำงาน	54.55	8.33	4.88

ที่มา : สำนักงานสวัสดิการคุ้มครองแรงงานจังหวัดสุราษฎร์ธานี

แผนภูมิที่ 36 อัตราการปฏิบัติไม่ถูกต้องตามกฎหมายคุ้มครองแรงงาน

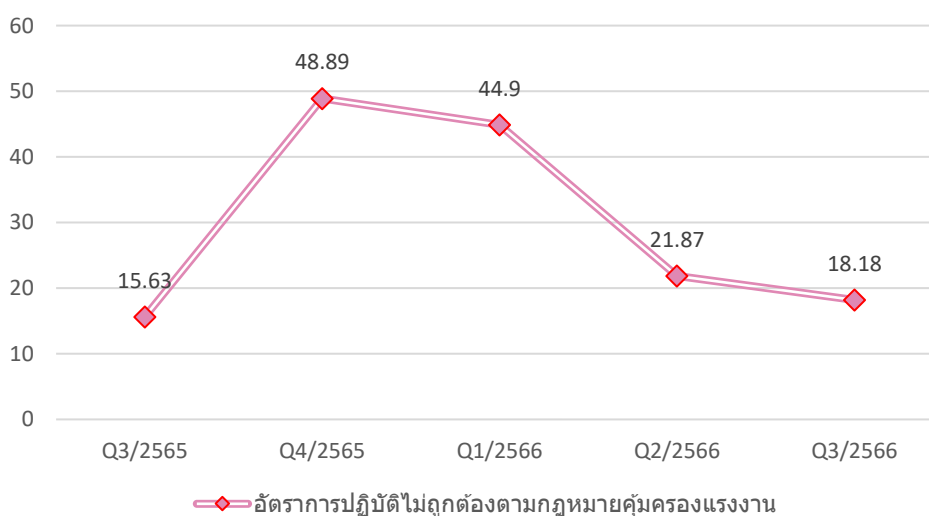

ที่มา : สำนักงานสวัสดิการคุ้มครองแรงงานจังหวัดสุราษฎร์ธานี

แผนภูมิที่ 37 อัตราการปฏิบัติไม่ถูกต้องตามกฎหมายความปลอดภัยในการทำงาน

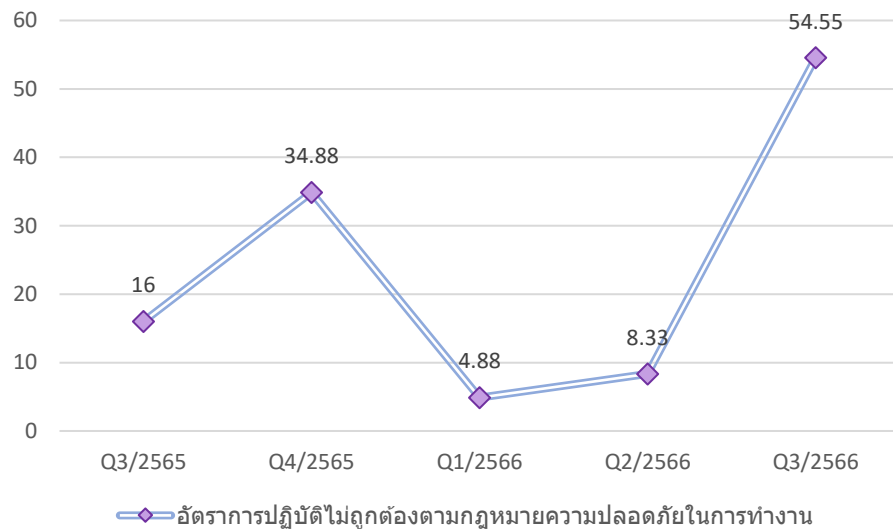

ที่มา : สำนักงานสวัสดิการคุ้มครองแรงงานจังหวัดสุราษฎร์ธานี

หมายเหตุ : 1) อัตราการปฏิบัติไม่ถูกต้องตามกฎหมายคุ้มครองแรงงานของสถานประกอบกิจการ

$$= \frac{\text{จำนวน สปก. ที่ปฏิบัติไม่ถูกต้องตามกฎหมายคุ้มครองแรงงาน} \times 100}{\text{จำนวน สปก. ที่ผ่านการตรวจคุ้มครองแรงงาน}}$$

2) อัตราการปฏิบัติไม่ถูกต้องตามกฎหมายความปลอดภัยของสถานประกอบกิจการ

$$= \frac{\text{จำนวน สปก. ที่ปฏิบัติไม่ถูกต้องตามกฎหมายความปลอดภัยในการทำงาน} \times 100}{\text{จำนวน สปก. ที่ผ่านการตรวจคุ้มครองแรงงาน}}$$

8) อัตราการเกิดข้อพิพาทแรงงานต่อสถานประกอบการ 100,000 แห่ง ในจังหวัดสุราษฎร์ธานี

อัตราการเกิดข้อพิพาทแรงงานและข้อขัดแย้ง ในสถานประกอบการเป็นตัวชี้วัดแสดงให้เห็นถึงความสัมพันธ์ระหว่างนายจ้าง และลูกจ้าง ในสถานประกอบการนั้น ๆ การเปลี่ยนแปลงของอัตราการเกิดข้อพิพาทและข้อขัดแย้งจะแสดงให้เห็นถึงทิศทางความสัมพันธ์ระหว่างนายจ้างและลูกจ้าง ว่ามีทิศทางหรือแนวโน้มเป็นไปในทิศทางใด การเกิดข้อพิพาทแรงงานนั้น มีผลมาจากการขัดแย้งที่นายจ้างมีต่อลูกจ้างหรือลูกจ้างมีต่อนายจ้างจนไม่สามารถหาข้อยุติหรือตกลงกันได้ สำหรับอัตราการเกิดข้อพิพาทแรงงานและความขัดแย้งในสถานประกอบการต่อสถานประกอบการ 100,000 แห่ง เทียบกับสถานประกอบการทั้งหมดในจังหวัดสุราษฎร์ธานี พบว่า ในไตรมาสที่ 3 (กรกฎาคม – กันยายน 2566) ไม่มีข้อพิพาทแรงงานและความขัดแย้งในสถานประกอบการ

ตารางที่ 57 อัตราการเกิดข้อพิพาทแรงงานต่อสถานประกอบการ 100,000 ในจังหวัดสุราษฎร์ธานี

ไตรมาส	3 /2566
จำนวน สปก. ที่เกิดข้อพิพาททั้งหมดในจังหวัด	-
จำนวน สปก. ทั้งหมดในจังหวัด	-
อัตราการเกิดข้อพิพาทแรงงานต่อ สปก. 100,000 แห่งในจังหวัด	0

ที่มา : สำนักงานสวัสดิการคุ้มครองแรงงานจังหวัดสุราษฎร์ธานี

หมายเหตุ : อัตราการเกิดข้อพิพาทแรงงาน

$$\text{ต่อ สปก. 100,000 ในจังหวัด} = \frac{\text{สปก.ที่เกิดข้อพิพาททั้งหมดในจังหวัด} \times 100,000}{\text{สปก.ทั้งหมดในจังหวัด}}$$

ตารางที่ 58 อัตราการเกิดข้อขัดแย้งต่อสถานประกอบการ 100,000 ในจังหวัดสุราษฎร์ธานี

ไตรมาส	2/2566
จำนวน สปก. ที่เกิดข้อขัดแย้งทั้งหมดในจังหวัด	0
จำนวน สปก. ทั้งหมดในจังหวัด	9,354
อัตราการเกิดข้อขัดแย้งต่อ สปก. 100,000 แห่งในจังหวัด	0

ที่มา : สำนักงานสวัสดิการคุ้มครองแรงงานจังหวัดสุราษฎร์ธานี

หมายเหตุ : อัตราการเกิดข้อขัดแย้งต่อ สปก. 100,000 ในจังหวัด

$$= \frac{\text{สปก.ที่เกิดข้อขัดแย้งทั้งหมดในจังหวัด} \times 100,000}{\text{สปก.ทั้งหมดในจังหวัด}}$$

